5 anos

Alto Madeira

Fundador dos Diarios Associados: ASSIS CHATEAUBRIAND

ANO LXV — Porto Velho — terça-feira, 12 de abril de 1983 — N.º 14.[illegible]

BERON FOI BUSCAR AUTORIZAÇÃO DO BC PARA FUNCIONAR

Sabiamos disso ao leitor, mas o Banco impedindo o funcionamento, o desenvolvimento econômico do Estado. (Foto Rubens)

FACADAS E SANGUE ENTRE IRMÃOS NO ANIVERSÁRIO

Depende apenas da autorização final do Banco Central para que o BERON possa iniciar suas operações, garantiu o presidente da entidade rondoniense, Paulo Salhanha, que em companhia do diretor Jaime Fontenelle seguiu para Brasília, cidade, levando uma série de documentos para exibir pelo BC. Página 3 do L.

A festa de aniversário da irmã menor de 5 anos acabou se transformando numa tragédia, quando os mais velhos Almir Gouveia e Adelson Gouveia começaram a brigar, tendo Almir aplicado cinco peixeiradas no irmão que o chamara, momentos antes, de "sofado". Os dois estavam bêbados e sempre que se encontravam discutiam muito, mas ninguém esperava que fosse acontecer um crime. Na Polícia também se registrou uma morte, quando um estudante "voou" da garupa de moto do namorado, bateu com a cabeça contra a sargeta e morreu. página 7.

EMPOSSADO GOVERNADOR DE RORAIMA

Brasília — Na presença dos ministros do Interior, Mário Andreazza, e da Aeronáutica, Délio Jardim de Matos, foi empossado o novo governador do Território de Roraima, major-brigadeiro Vicente de Magalhães Moraes, em substituição ao brigadeiro Otomar de Souza Pinto, que retornou à Força Aérea Brasileira.

Em seu discurso, o novo governador afirmou que assume o cargo como um "soldado chamado a servir". Revelou que "não tenho grupos, mas sou homem de bom convívio em agrupamento; não tenho interesses pessoais, mas me interesso pessoalmente em buscar as soluções de consenso; não tenho ambições, mas ambiciono fazer do Território mais que um celeiro de esperanças".

O ministro Mário Andreazza, falando na ocasião, afirmou que "nestes quatro anos, tomou conta da preocupação do Governo do presidente João Figueiredo com o desenvolvimento dos nossos Territórios" e, por este motivo, teve ampliados os recursos disponíveis.

"Nesta conjuntura", afirmou, Roraima, que apresentava um orçamento de 665 milhões de cruzeiros, em 1979, passa a contar em 1983, com o montante de 24 bilhões de cruzeiros, isto é, cerca de 36 vezes mais, em valores nominais".

Figueiredo recebeu a medalha Rondon das mãos de Teixeira que domingo foi homenageado na praça. (Foto Nascimento).

FIGUEIREDO FICA 3 DIAS NO MÉXICO

Brasília — Nove ministros de Estado, um senador e dois deputados federais integrarão a comitiva oficial do presidente João Figueiredo em sua viagem a Cancún, México, no período de 26 a 29 de corrente.

Segundo a relação aprovada pelo presidente a comitiva oficial será composta pelos ministros Saraiva Guerreiro, das Relações Exteriores, Ernane Galvêas, da Fazenda, Camilo Penna, da Indústria e do Comércio, César Cals, das Minas e Energia, Delfim Netto, do Planejamento, Rubem Ludwig, chefe do Gabinete Militar, Leitão de Abreu, chefe do Gabinete Civil, Octávio Medeiros, chefe do SNI, e Danilo Venturini, coordenador para Assuntos Econômicos; o Senador Lenoir Magalhães, em depoimento Pedro Gondim e Roberto Pacheco; e, o embaixador do Brasil no México, Geraldo Egídio de Costa Holanda Cavalcanti.

Serão ainda considerados integrantes oficiais da comitiva, os embaixadores Paulo Tarso Flecha de Lima, João Carlos Pessoa Frugoni, Orlando Soares Carbonar, José Botelho Gonçalves, Roberto Ricupero, Antonio Salmos Carvalho Guimarães e Paulo Pires do Rio.

Na qualidade de convidados especiais irão o presidente do Parlamento, Shigeaki Ueki; o presidente da Eletrobrás, Henrique Brandão Cavalcanti; o presidente da Companhia Vale do Rio Doce, Eliezer Batista da Silva, e o diretor de Caixa, Carlos Vincere.

CONCITEC, COHAB, TCE, SEFAZ, CASA CIVIL E SEPLAN POSSES HOJE

Uma grande cerimônia, com movimentação superior a 20 pessoas, é a que haverá hoje pela manhã, no auditório do palácio Presidente Vargas, quando assumirão os conselheiros do Concitec, o presidente da Cohab, os membros do Tribunal de Contas do Estado, além dos novos titulares da Sefaz, Casa Civil e Seplan, cujas nomeações irão para o TCE. O seu acompanhamento à posse será presidida pelo governador Jorge Teixeira que, em seguida, vai a Brasília.

UNIR GANHA LABORATÓRIO NA RONTEC E ANUNCIA 5 CURSOS

O reitor Prof. Ítalo [illegible] visitou o laboratório da UNIR, na Rondon e viagem para Brasília. (Foto Rubens)

De volta de Vilhena, Cacoal e Rolim, o reitor da Fundação de professores e ex-diretor da Agronomia [illegible] pela Unir disse [illegible] o reitor Ítalo Filho [illegible] Brasília, onde foi [illegible] problemas junto ao MEC e CNPq.

LABORATÓRIO

A Universidade de Rondônia foi [illegible] dos institutos mais beneficiados durante a Rontec. Ela ganhou o Pertec, doado pela VIPEL, um instrumento [illegible] capaz de dar notas [illegible] do solo e da [illegible]. Foi também para ela [illegible] dos alunos do mesmo, segundo [illegible] da Unir. A RONTEC, encerrada ontem, teve [illegible] visitantes na sexta-feira.

Mais detalhes na página 7 do L.

ATÉ O DIA 30

A Prefeitura dá mais uma chance para você pagar de uma só vez com desconto de

10%

IMPOSTO PREDIAL E TERRITORIAL URBANO IPTU/83

BANACRE LANÇOU CHEQUE ESPECIAL

Página 7

BRASIL E EUA TERÃO ACORDO EM TRANSPORTE

Brasília — O ministro dos Transportes, Cloraldino Severo, acompanhado pelo assistente do Departamento de Comércio americano, Guy Fiske, que ministrou um curso de um seminário de transbordo, que visa se adotarem um programa de cooperação técnica na área, entre Brasil e Estados Unidos.

Com vistas a um contínuo e cooperação, será como coordenadora do programa a Empresa Brasileira de Planejamento de Transportes — Geipot, pelo Ministério dos Transportes, e o escritório de Programas Internacionais do Departamento de Transportes dos Estados Unidos.

TEIXEIRA

HOMENAGEM — O governador Jorge Teixeira de Oliveira foi alvo de carinhosa homenagem, domingo, na Praça das Três Caixas D'Agua", quando o povo ali se reuniu para render sua gratidão pelo transcurso dos quatro anos de Governo. Foram delegações de quase todos os recantos do Estado que aqui vieram reunir-se ao povo da Capital para demonstrar sua gratidão ao governador.

EM LAGRIMAS TEIXEIRÃO AGRADECEU

TROCO — Esse é um problema velho, que está ficando chato, mas sem solução. O do trôco. Nas casas comerciais, supermercados e nos ônibus. Mas é nos coletivos que impera com abuso, com prejuizos para os passageiros. Como atualmente, em que as passagens acabam saindo por 100 cruzeiros. O preço oficial é 60 cruzeiros, mas nunca há troco para o usuário e o único recurso, quando o usuário não consegue o valor trocado, é perder 40 cruzeiros. As empresas, embora haja meios para isso, não demonstram o menor interesse para fazer com que nos coletivos haja dinheiro trocado para evitar essas reclamações.

RECLAMAÇÕES PELA FALTA DE ILUMINAÇÃO PÚBLICA

ODACIR SOARES

POLITICOS — O senador Odacir Soares foi um dos muitos politicos do Estado presentes à homenagem ao governador Jorge Teixeira, pelos quatro anos de Governo. Ele foi o orador da classe politica na homenagem e conclamou a união de todos para que Rondônia possa continuar crescendo e o governador Jorge Teixeira trabalhando pelo povo.

POVO PRESTIGIA 1.a RONTEC ÊXITO TOTAL

CEMITÉRIO — O cemitério dos "Inocentes" está localizado quase no centro da cidade. Foi desativado com a entrada em funcionamento de um novo Campo Santo, o de Santo Antônio. Como permanece quase sempre no esquecimento, com o mato crescendo, tornou-se local apropriado para abrigo de desocupados e as vezes até de marginais que profanam o local e espalham o mêdo. Já houve tentativas de erradicação total do cemitério mas a mudança encontra sempre a razão de pessoas que têm parentes sepultados no velho cemitério que está sempre nas páginas dos jornais, com problemas de vários tipos. Os moradores do Mocambo são os mais prejudicados e os que mais reclamam.

GANHE 30% DE DESCONTO ...

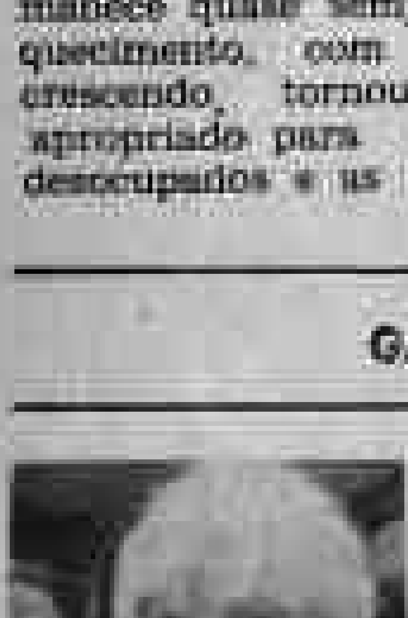
Da. AIDA

ESPOSA — O governador Jorge Teixeira recebeu dezenas de presentes e lembranças por ocasião das homenagens que lhe prestou o povo, pelo transcurso dos quatros anos de seu Governo. Pastores e Padres de diversas Igrejas dedicaram um culto de Ação de Graças, agradecendo a Deus por ter dado dinamismo, coragem e bondade ao governador rondoniense, na condução deste Estado e do seu povo. Comovido, Jorge Teixeira agradeceu ao lado de sua fiel esposa e companheira Aida Oliveira com quem divide sempre os êxitos de seu trabalho.

NO IPTU PAGANDO ATÉ 30 DE ABRIL

TRANSITO — O paulista Carlos Eduardo Silva mostrou-se assustado com o grande número de desastres de trânsito em Porto Velho, perguntando? Porque numa cidade média como esta existe tantos desastres? Bom, lógicamente que não sabemos responder, mas deixamos no ar a pergunta, naturalmente para os técnicos no assunto.

Rio e Adjacências

Josias de Macedo

Na manhã de sábado, em frente ao Palácio Getulio Vargas, conversavam animadamente os senadores Odacir Soares e Claudionor Roriz com o suplente de deputado federal Rochinair Rocha. Assunto: politica partidaria e também sobre a Tribuna.

— XXX —

O jornalista Roberto Gobevil-le — prêmio Esso de Reportagem — de retorno a Porto Velho. O amigo e confrade veio dar umas voltinhas em nossa capital. Negócio... negócios, mas dentro da nossa profissão. Gobevile almoçava no Selibat, onde também este jornalista saboreava a gostosa feijoada em companhia do advogado Geraldo Drago, Cesar Zogbbi e Antônio Carlos Costa e Silva.

— XXX —

Os vereadores dos dois partidos estão preocupados com o transporte urbano de nossa cidade. É que as duas empresas que exploram esse setor não estão aparelhadas para acompanhar o aumento populacional de Porto Velho. Daí a falta de condução. Diante disso apresentam proposições e indicações ao Prefeito Sebastião Valladares, no sentido de abrir concorrência pública, visando a entrada de novas companhias de ônibus. Isto viria resolver o grande problema como está ocorrendo, atualmente, com funcionários, operários, enfermos que trabalham ao longo da BR-364. Mais de 2.000 funcionários lotados no Hospital de Base, Detran, PM, Sucam e etc, para se dirigirem às suas repartições só contam com dois ônibus. O resultado é o que se vê, os veiculos trafegam mais lotados do que os trens da Capital, do Brasil, no Rio de Janeiro. Já é tempo de dar melhor transporte à nossa população. Uma solução: estender duas linhas de ônibus — Circular e uma outra — que retornam à cidade da Rua Padre Angelo Cerri, ir até ao Detran. Isto seria benéfico para todos aqueles que têm necessidade de ir até ao Hospital de Base e etc..

— XXX —

Há politicos que, mesmo às ocultas, adoram o papel de JUDAS.

— XXX —

O vereador José Guedes, mostrando-se preocupado com a situação econômica dificil que enfrentam as pequenas e médias empresas, apresentou indicação ao prefeito Sebastião Valladares, propondo a dispensa de pagamento do ISS — Imposto sobre serviço — que dispunham de capital integralizado no valor de até 911 ORTN, nos proximos 12 meses.

— XXX —

E o 'carcará' Tomas Correa, líder do PMDB para a surpresa de muitos e, também do amigo JC, oficiou ao presidente da ALE, deputado José Ahreu Bianco, dispensando o carro que aquela presidência destinara à liderança do partido oposicionista. Aliás, esta noticia, este jornalista deu de primeira mão. Nada de carro oficial... o "carcará" quer, juntamente com sua bancada oferecer trabalho, com a dispensa de MORDOMIAS.

— XXX —

E o escândalo dos medicamentos e de alimentos da merenda escolar que foram enterrados lá no municipio de Colorado D'Oeste, cujo prefeito é João Nunes, como ficara resolvido... Que é que há, sra. Delegada do MEC; que é que há, delegada da Merenda Escolar? Que é que há, dr. José Adelino, secretário de Saúde? Finalmente, que é que há, gente honesta de nossa terra?

— XXX —

O deputado Heitor Costa PDS, está preparando um grande pronunciamento que fará nos próximos dias, da tribuna da ALE.

OPINIÃO EM 30 LINHAS

Da visita do presidente João Figueiredo a Rondônia, alguns benefícios que ficaram podem ser apontados claramente. O maior deles, entretanto, foi a possibilidade de politicos e secretários de Governo e do próprio governador Jorge Teixeira, de conversar "mano-a-mano" com os ministros de Estado e dirigentes de primeiro escalão de várias entidades encaminhando e tendo oportunidade de tratar soluções para problemas de cada um dos setores especificos.

Mas um momento que não parece ter satisfeito ninguém foi justo numa área onde mais se tem dito da necessidade de mudar: na área de previdência social.

Veja-se só: segundo o próprio secretario de Saúde, José Adelino, a Previdência Social deixa de arrecadar em Rondônia, mensalmente, pela ausência de uma Superintendência Regional a bagatela de (quase) dois bilhões de cruzeiros. Pior: e do 1 bilhão que arrecada mensalmente, reverte para a área de atendimento apenas 30 milhões.

É feito então outro convênio e nós passamos para 85 milhões. Mas o dinheiro não virá de uma só vez. Efetivamente não se passou para estes 85 mas, antes disso, chegamos a este total gradativamente, até ao final do ano, o que vale dizer, em linguagem popular, que vamos continuar pagando por um serviço que não vamos ter, ou melhor, vamos continuar passando.

Para anunciar um "aumento", e para dizer que não há condição no momento de se implantar uma superintendência da Previdência em Rondônia, não era necessário o senhor Hélio Beltrão vir aqui. Bastava mandar um emissário qualquer, com a minuta do novo convênio dentro da pasta, que certamente o custo sairia mais barato. Para fazer só o que fez, melhor seria que nosso ministro tivesse ficado em Brasília.

-X-X-X-

Está de parabéns o secretário Reginaldo Vasconcelos e sua equipe pelo brilhante trabalho da Rontec, uma experiência que marcou o Estado.

Até amanhã.

MARINHA VAI CONSTRUIR EMBARCAÇÕES MILITARES

RIO — O Ministério da Marinha, através do seu diretor de Ensino, vice-almirante Luiz Edmundo Brigido Bittencourt, assinou um contrato com a firma Carbrasmar S/A Industria e Comércio para a construção de três embarcações militares modelo LC-62, que serão destinadas à instrução e ao adestramento dos alunos do Colégio Naval. As três embarcações deslocam 18 toneladas e possuem as seguintes caracteristicas principais: comprimento total — 18,60m; comprimento entre perpendiculares — 17,15m; boca — 4,65m; pontal 2,28m; calado do projeto — 0,90m; calado máximo — 1,18m; velocidade máxima varia — 11,0 nós; velocidade de cruzeiro — 10,0 nós; capacidade de combustivel — 1.000 litros; capacidade de água doce — 1.000 litros; autonomia — 200 milhas; capacidade de passageiros — 50 pessoas; e são propulsionadas por dois motores Mercedes-Benz, modelo OM-352A.

INTERIOR QUER GERAR EMPREGOS

Brasília — "O ministério do Interior tem grandes possibilidades de atuar na área do desemprego. Nós temos o BNH, temos todo o Sistema Brasileiro de Poupança e Empréstimo. Por isso temos condições de colaborar". A afirmação é do Ministro do Interior, Mário Andreazza, durante encontro com jornalistas.

Segundo Andreazza, somente no Nordeste, o Ministério emprega cerca de 180 mil pessoas no Programa de Emergência e o Sistema Financeiro da Habitação está, de acordo com Mário Andreazza, absorvendo 13 por cento da mão-de-obra não qualificada do país.

"Vários projetos já estão prontos no Ministério do Interior. Bastam apenas os recursos necessários para desencadeá-los," afirmou. No Rio de Janeiro, serão construídas 20 mil moradias em programas que atenderão diversos municípios, e que criarão 50 mil novos empregos.

Os recursos provenientes do Finsocial serão repassados ao BNH, o que, para o Ministro, representa "Um grande reforço". Com esse dinheiro, explicou Mário Andreazza, serão reforçados o Promorar e os programas para áreas de baixa renda, principalmente nos estados do Rio de Janeiro e São Paulo, gerando novos empregos.

Alto Madeira

EMPRESA ALTO MADEIRA LTDA.
Fundado em 15 de abril de 1917

EUDO TOURINHO
Diretor Geral

LUIZ MALHEIROS TOURINHO
Diretor Superintendente

NEUSA MALHEIROS TOURINHO COSTA
Diretora Administrativa

[illegible] SERRANO TOURINHO
Diretora Técnica

JOSE LUCIO ALBUQUERQUE
Editor Chefe

Direção — Redação e Oficinas
Rua Barão do Rio Branco, 30 — Tels.: 221-4081, 221-4407 e 221-3977

Impresso em Off-Set
ASSINATURAS

Capital (Anual)	Cr$ [illegible]
Interior (Anual)	[illegible]
Exemplar do Dia	Cr$ [illegible]
Exemplar Atrasado	Cr$ [illegible]

SUCURSAIS

[illegible] — Rio de Janeiro: Rua Alexandre [illegible] — Telefone: [illegible] — São Paulo: [illegible] — Brasília: [illegible]

Ponto de Vista — Os artigos com assinaturas dos autores não traduzem necessariamente a opinião do Jornal. Nas publicações visamos ao propósito de estimular o debate dos problemas brasileiros e, principalmente o regional, ou ao seu [illegible].

PROVÁRZEAS EM RONDÔNIA

Será aberto amanhã, às 20 horas no auditório da Aster-RO, o programa Provarzeas, que atenderá aos municípios de Porto Velho, Guajará Mirim e Ji-Paraná. Essas duas cidades, porém, terão a abertura nos dois dias subsequentes, obedecendo o mesmo horário e programa a ser desenvolvido em suas solenidades.

Participarão dessas solenidades todos os representantes de setor primário, financeiros, técnicos, inclusive o assessor técnico do presidente da Embrater, Glauco Olinger, Arlindo Bonifácio.

O coordenador do programa, Everaldo de Vasconcelos Martins, disse que Rondônia está sendo um dos últimos Estados a receber financiamento para atuar no campo de várzeas, aproveitando com isso recursos naturais para o desenvolvimento melhor dos setores para aprimoração".

O PROGRAMA

O programa a ser cumprido em cada sessão de instalação do Provázeas, nos três municípios constará com a abertura na palavra do secretário de agricultura, Luiz Carlos Menezes e do governador Jorge Teixeira.

Castro foi com reitor à Brasília

UNIR FAZ SEMINÁRIO PARA DEFINIR MODELO

Um seminário reunindo lideranças político-executivas de todos os municípios, incluindo prefeitos, vereadores, deputados e secretários, será promovido pela Unir no período de 25 a 30 deste mês, cuja finalidade, conforme explicou o reitor Euro Tourinho, é Definir o Modelo da Unir.

Neste encontro, Euro Filho pretende expor a situação da universidade e debater também quanto à implantação de novos cursos, ouvindo propostas sobre o que pretende cada área.

CURSOS

Este ano não haverá novo vestibular para a Unir e para 84, deverão ser adicionados aos cursos atuais os de Biologia, Física e Química, todos a nível de graduação de professores, enquanto, além dos de Direito e Agronomia. Os três primeiros serão em Porto Velho e quanto aos outros dois o assunto será definido dentro de mais alguns dias.

O reitor da Unir que seguiu a Brasília em companhia do vice-reitor Waldir Pereira e do assessor Raymundo Nonnato Castro, vai tratar naquela cidade da definição, junto ao MEC, de recursos e outros assuntos de importância para a Unir, como a questão do quadro de pessoal.

Além disso, a equipe da Unir deverá também manter entendimento com a Cedate — Coordenação de Estrutura e Apoio às Técnicas Educacionais e com o CNPq vários assuntos pendentes na área de pesquisa.

BERON terá 5 agências no interior este ano

O Banco de Rondônia, Beron, terá cinco agências funcionando no interior do Estado até ao final do ano, disse pouco antes de viajar a Brasília ontem, o presidente da instituição financeira, bancário Paulo Saldanha, que foi em companhia do diretor James Fontenelle, levando a documentação para ser entregue ao Banco Central e visando liberar a autorização para iniciar operações com a agência da capital, que funcionará no prédio em frente à sede da Ceron, provavelmente em julho.

O presidente do Beron confirmou que no interior a primeira agência será em Costa Marques, explicando que isso se dará em razão de que naquele município não existe nenhuma instituição bancária funcionando, mas que até dezembro deverão estar implantadas cinco em outros municípios e em meados de 1984 o Beron estará nos restantes, inclusive com mais agências em Porto Velho.

"Nossa ida primeira a Costa Marques vai se dar pela necessidade que sentimos de servir de impulsionador do desenvolvimento econômico-social daquela região do vale do Guaporé", frisou o presidente Paulo Saldanha, concluindo por afirmar que uma equipe do Beron já está verificando os locais onde serão instaladas as agências.

Magalhães foi tratar da Polícia Florestal

Para manter contatos com a Inspetoria Geral de Polícias Militares, IGPM, seguiu ontem a Brasília o comandante da PM rondoniense, coronel Lauro Magalhães, que foi também ver junto ao IBDF a coordenação do Polonoroeste a questão da implantação da Polícia Florestal no Estado, visando a preservação das áreas de florestas.

Magalhães informou que a Polícia Florestal deverá ter cinco sedes no Estado, em Porto Velho, Ariquemes, Costa Marques, Cerejeiras e Pimenteiras, devendo seu contingente receber treinamento específico inclusive no combate a incêndios.

Todos os grupos das cinco sedes deverão dispor de equipamentos como helicópteros, barcos e outros apetrechos, incluindo sistema de transporte viário, para poder dar andamento à fiscalização das áreas pré-estabelecidas.

O Comandante da PM foi a Brasília

COMEÇARAM AS OBRAS NO MERCADO DO UM

As obras de reconstrução do Mercado do UM começaram ontem, com a demolição do galpão onde funcionava o comércio de frutas e verduras, totalmente transferido para o lado esquerdo do mercado, na rua Brasília. A Semusp está dando total assistência aos comerciantes do mercado, que estão todos cadastrados e com a segurança de que voltarão ao mercado novo, tão logo ele esteja pronto. O galpão provisório da Brasília foi construído com o material velho do que foi demolido e abrigará provisoriamente todos os feirantes, na medida em que esteja sendo feita a construção dos blocos, que serão três: um para frutas e verduras, um para carnes, peixe e frios e um para estivas e confeções.

SATISFAÇÃO

Todos os comerciantes estão de acordo com a idéia da Prefeitura, que pretende colocá-los em um mercado novo e higiênico. A mudança para o local provisório está sendo feita sem qualquer discordância, pelos próprios proprietários, com o apoio da Semusp.

VISITA DO GOVERNADOR

Acompanhado do Prefeito Sebastião Valladares o governador Jorge Teixeira esteve ontem cedinho assistindo ao início das obras do Mercado do UM, tendo tomado seu café matinal, junto com o prefeito no próprio mercado. Na oportunidade conversou com os comerciantes e disse a eles que podiam confiar na ação do prefeito Sebastião Valladares, cuja intenção é na realidade dar melhores condições a todos.

ELEIÇÃO NOS ESTIVADORES

Fundado em 1951, o Sindicato dos Estivadores de Rondônia, terá no próximo dia 29 deste mês sua eleição para a presidência, ora ocupada por Francisco das Chagas de França, que pretende concorrer à reeleição contra duas outras chapas já confirmadas.

Para escolherem seus novos dirigentes ou apoiar a reeleição do atual, somente 19 associados poderão participar democraticamente através do voto, já que é o limite máximo de profissionais.

RONTEC ENCERROU ONTEM

A maior parte das delegações representativas na Rontec retorna hoje a seus Estados de origem mas, satisfeitos daquilo que foi mostrado na Feira de Tecnologia de Rondônia, iniciada dia seis e que ontem encerrou-se.

Eles lamentam não apenas ter chegado ao final da Rontec, mas também por suas atividades que os esperam de volta nas suas cidades. Afirmam, contudo que para o próximo ano estarão com novos conhecimentos para trazerem, e levarem também, esperando ter participação muito maior de outros expositores. Afinal, foram 50 stands de exposição tecnológica.

Como parte das atividades culturais, no circo armado ao lado do ginásio, onde estava a Rontec o Departamento de Cultura da Secet desenvolveu diversos programas contando com música, artes cênicas, exposições de pinturas e os mais variados tipos de artes que, de uma forma ou de outra, influíram positivamente no comportamento daqueles que compareceram ao local.

Todas as noites o conjunto musical contratado para animar o ambiente esteve presente, enquanto as pessoas ficavam a olhar curiosas algumas obras de arte expostas lá. Como tinha de tudo um pouco, todos os que foram ao circo saíram satisfeitos com o que viram.

A professora Iêda Bornacov, diretora do Departamento de Cultura da Secet, disse ontem que "nós estamos satisfeitos com o que vimos, podendo afirmar com segurança que foi o resultado esperado por que os porto-velhenses e também os que vieram de outros municípios e outros Estados nos prestigiaram, contribuindo como podiam".

A Universidade Federal de Rondônia ganhou um prêmio especial como resultado da I Rontec — Feira de Tecnologia de Rondônia. A Universidade Federal de Pelotas, representada pela professora Marina Oliveira de Oliveira Agendes, que deixa Porto Velho hoje pela manhã, que é o "Paruac" — Posto Acrimatológico da Universidade de Pelotas para Agricultores Colaboradores, a que ajudará bastante no setor de pesquisas da Unir.

Ontem pela manhã, a professora Marina Oliveira Agendes, da UFPEL esteve na Unir, onde, depois de falar muito sobre o "Paruac", entregou ao reitor Euro Tourinho Filho todos os prospectos sobre a utilização e funcionamento do equipamento que fará, entre outras coisas, a medição da temperatura média, e relativa do ar, a temperatura do solo, tensão de saturação do vapor da água no solo e da vaporação da água, a quantidade de chuva, duração e velocidade do vento, além da radiação solar.

O custo da montagem desse equipamento é o equivalente a 25 ORTNs, ou seja (baseado no valor do mês de abril), 89 mil, 715 cruzeiros e 75 centavos, um preço relativamente baixo para a importância da utilização e resultados a serem conseguidos durante as pesquisas. O posto agro-meteorológico rural como também pode ser chamado, já está sendo confeccionado para comercialização, pois a Universidade de Pelotas já tem vários pedidos, e a entrega leva uns 75 dias.

PREPARAÇÃO

Para poder conduzir o instrumento será necessário apenas que a escola tenha como instrutor um engenheiro-agrônomo, e num espaço de dois meses aproximadamente tudo estará resolvido. Caso fosse necessário um estudo mais aprofundado, a universidade teria que mandar alguém a Pelotas para lá então participar de um estágio.

Como a I Rontec terminou ontem, técnicos da Universidade Federal de Rondônia estão agora responsável por esse presente de grande significado, podendo removê-lo do ginásio Cláudio Coutinho para seu acervo de equipamentos técnicos. O "Paruac" é mais um dos aparelhos padrões que vêm sendo desenvolvido desde 1883, portanto, há 100 anos.

Meta da CEPLAC é Central de Pesquisa em Ariquemes

A criação de uma central de pesquisas e a implantação de escolas médias de agricultura são idéias defendidas pelo secretário geral da Comissão Executiva do Plano da Lavoura Cacaueira — Ceplac, José Haroldo de Castro Vieira. Tanto a central como a escola deveriam atuar nos mesmos moldes que as existentes no eixo Itabuna-Ilhéus, no primeiro caso, e em várias cidades da Bahia, no segundo.

A central de pesquisas, segundo José Haroldo, seria importante para os estudos das doenças que afetam a cacauicultura rondoniense e principalmente a vassoura de bruxa, grande responsável pela situação precária e pouco produtiva de algumas roças. Sua instalação está em fase adiantada de estudos, com previsão para funcionamento na cidade de Ariquemes, maior polo cacaueiro do Estado.

No tocante às escolas médias de agricultura, que já funcionam com sucesso em várias cidades baianas, sua implantação seria feita pelo governo do Estado, com a Ceplac contribuindo durante a parte de criação e coordenando posteriormente o seu funcionamento. "Nós estamos dispostos a levar o projeto adiante, bastando para isso que o governo do Estado também se mostre interessado", disse José Haroldo.

José Haroldo deixou claro que haverá um arrefecimento no que diz respeito às metas do Procacau para o Estado. Segundo ele, as dificuldades financeiras que ora atravessa o País faz com que a disponibilidade de recursos para a implantação de novas culturas seja menor, levando a Ceplac a refazer seus planos.

Isso significa que o órgão, a partir de agora, de acordo com o seu secretário geral, vai procurar lutar pela consolidação dos 35 mil hectares já implantados em Rondônia, "oferecendo ao produtor condições de ter um melhor cacau, utilizando-se de métodos modernos de cultivo, entre outras coisas".

Além disso, beneficiar melhor o produto é uma das metas da Ceplac, já que o cacauicultor rondoniense ainda não tem know-how suficiente neste setor. Daí a continuidade do trabalho desenvolvido no sentido de uma assistência mais direta ao agricultor no setor de beneficiamento, o que vinha sendo feito, antes, na área de plantio.

Mas não para por aí. José Haroldo quer a Ceplac mais ligada também ao setor de comercialização. Prova disso é que o órgão já está tentando, junto à Cacex uma triagem do cacau rondoniense, visando a melhoria dos preços para o produto e sua consequente classificação como do tipo exportação.

Além disso, José Haroldo defende uma atuação do órgão junto às cooperativas da região, principalmente a Cira Ouro Preto e a Copamar, de Ariquemes. Para ele, "o fortalecimento destas cooperativas é fundamental para que o colono possa comercializar, e bem, o seu produto".

— E é justamente aí que a Copemacau — Amazônia cumpre um papel importante. Como uma cooperativa de agrupamento das demais — disse, finalizando —, ela terá que ajudar no fortalecimento de suas filiadas, contribuindo para que estas cumpram seu papel, comercializando bem os produtos regionais, dando ao agricultor o suporte necessário ao seu desenvolvimento e impulsionando o progresso do setor e da região.

Figueiredo na "Ordem Rondon"

O presidente da República, João Figueiredo, recebeu a comenda "Grande Colar da Ordem do Mérito Marechal Rondon", concedida pelo Governo do Estado de Rondônia, na noite de 7 do corrente, em solenidade realizada no gabinete do governador Jorge Teixeira, no Palácio Presidente Vargas.

ELOGIOS

Após receber a comenda das mãos do governador Jorge Teixeira, — que destacou o trabalho do Presidente em benefício de Rondônia, o que possibilitou o rápido, porém ordenado desenvolvimento do mesmo —, o Presidente João Figueiredo agradeceu a homenagem e pronunciou palavras de elogio à administração do governador rondoniense, que soube, segundo ele, cumprir em todo momento, a missão que lhe foi confiada.

João Figueiredo externou a certeza de que, sob a administração de Jorge Teixeira, o Estado de Rondônia ainda terá muitas realizações, "em benefício de seu povo pioneiro e trabalhador".

NOVO PREFEITO DE GUAJARÁ - MIRIM

Conforme informou fonte do Palácio Presidente Vargas, o novo prefeito de Guajará-Mirim será nomeado hoje, recaindo a escolha em Salomão Silva, que participou da última campanha política disputando uma cadeira de deputado federal.

O atual, Bader Massud Jorge, deixa o cargo por ter sido convocado para integrar o Tribunal de Contas do Estado, criado recentemente.

Badra deixa prefeitura de Guajará

Cloter: Constituição mais [illegible]

Homenagem a Teixeira

A população de Porto Velho, e representações do interior do Estado, concentrados na praça das Caixas D'Agua, domingo à tarde, prestaram mais de uma hora de homenagem ao governador Jorge Teixeira de Oliveira, pelo 4º ano de administração.

Depois da [illegible], animada por todos os representantes de [illegible], foram executados números de dança selecionados para a ocasião. O [illegible] Ubaldo Soares, em nome da classe política de Rondônia, fez um retrospecto da luta inicial do governador Teixeira até atingir o 4º ano de governo nesta data, "que dá mostra palpável da situação de progresso que varre todo o Estado". Fechando esta parte o governador Teixeira agradeceu a presença de todos, fez relato de sua administração e, afirmou ser confiante que continuará à luta em dotar o Estado de [illegible] progresso".

CARTA DARÁ MAIOR RAIO DE AÇÃO AO PODER JUDICIÁRIO

A Constituição estadual, que deve ser votada entre 15 de maio e 15 de junho, vai dar maior liberdade de ação ao Poder Judiciário, de tal maneira que este setor do Estado possa propor até mesmo Leis que lhe permitam uma melhor dinâmica de trabalho, como da Organização Judiciária e da Magistratura, explicou o relator da Comissão B, que trata dos Poderes do Estado, deputado Cloter Mota, do PMDB.

Segundo o parlamentar, há necessidade que a Constituição emancipe o Judiciário, com competência de propor à futura Assembléia Legislativa matéria sobre gerir seu próprio pessoal, seu orçamento, etc., sem qualquer ingerência do Poder Executivo.

"Pretendemos que a Constituição de Rondônia caracterize efetivamente o Poder Judiciário como um Poder independente", continuou Cloter Mota, para anunciar que amanhã conclui o trabalho de relato da Comissão B, que em seguida será entregue ao presidente do grupo, o pedessista Amizael Silva para então ir à Comissão de Revisão.

Bianco reúne Comissão da Constituição

A Comissão de Revisão Constitucional, que vai dar parecer final ao documento que será entregue aos deputados e depois votado em plenário e que se transformará na Constituição do Estado, reúne hoje com o presidente da Assembléia, deputado José Bianco, quando começará a ser delineada a questão do encaminhamento dos temas que tratarão exclusivamente da "Carta Magna".

Bianco pretende nesta reunião de hoje com os presidentes das cinco Comissões Constitucionais, estabelecer um sistema de trabalho com este grupo, de tal forma que seja acelerado o processo de montagem do documento final.

RELATOR

O grande problema no momento é a questão do relator final da Constituição. Por um acordo de lideranças ficou certo de que em cada comissão da Assembléia, onde o presidente for do PDS o relator será do PMDB e vice-versa. Acontece que alguns deputados governistas entendem que a Comissão de Revisão Constitucional tem caráter excepcional e este acordo não vale daí quererem que o relator seja escolhido pelo grupo e não pelos líderes.

Em caso de valer o acordo de lideranças, a Comissão de Revisão já tem um relator definido, o presidente da Comissão C, deputado Assis Landin, do PMDB. Se prevalecer a tese da excepcionalidade, então o PDS certamente indicará o nome, devendo então ficar entre os deputados Arnaldo Martins e Amizael Silva.

"Se esta quebra de consenso prevalecer, o PMDB vai estudar de que maneira se comportará diante para a frente", advertiu o líder Tomás Correia, da oposição.

MERCADO AMPLIADO: TRANSPORTES

Brasília — A possível ampliação do mercado interno em obras do Ministério dos Transportes é um assunto que deverá ser estudado pelo ministro Cloraldino Severo, sendo em vista sugestão que lhe foi feita pelo ministro Camilo Pena, da Indústria e do Comércio.

Camilo Pena relatou a Cloraldino Severo que o Conselho de Não-Ferrosos e da Siderurgia, do qual participa o MIC e a Siderbrás, vem procurando aumentar, diversificar e racionalizar a utilização de produtos siderúrgicos.

Estudos com essa finalidade constatam que, em relação a outros países a utilização do aço na construção de obras de arte em rodovias e ferrovias, no Brasil, ainda é pequena.

CLAUDIONOR: PDS ESTÁ MAIS FORTE

"Depois da reunião de sábado da bancada federal com o governador Jorge Teixeira, ficou provada mais ainda a liderança dele dentro do partido e que saímos mais fortes e com arestas superadas", disse o senador Claudionor Roriz, presidente regional do PDS.

No aeroporto, onde esperava o avião para seguir a Brasília, Claudionor disse ao AM admitir a presença de facção dentro do PDS "porque isso caracteriza justamente o clima democrático do partido".

Sobre a tese do ministro Cesar Cals, de reeleição do presidente João Figueiredo, Claudionor disse que no momento é a melhor saída para a consolidação do processo democrático no País: "O presidente já demonstrou que exerce firme liderança e cumpre todas as promessas que fez. Então, entendo que o momento político nacional exige este sacrifício que vai solidificar ainda mais o Brasil como Nação democrática no cenário mundial", concluiu o senador.

Piana reclama do novo convênio da Previdência.

PIANA: CONVÊNIO DA PREVIDÊNCIA É PEQUENO PARA RO

O convênio anunciado durante a recente visita do ministro Hélio Beltrão, entre a Previdência Social e o Governo de Rondônia, segundo o médico e deputado Oswaldo Pianna Filho não atende às necessidades reais do protocolo firmado entre as duas partes para que o Governo dê atendimento à massa previdenciária no Estado.

"A cifra de 85 milhões de cruzeiros, anunciada, é muito abaixo daquilo que nós precisamos", disse Pianna, citando ter ficado preocupado com os valores. "Sou contra este convênio e devo fazer, dentro de alguns dias, um pronunciamento na tribuna da Assembléia sobre o caso. Ele está muito abaixo daquilo que necessitamos".

"Efetivamente não melhorou em nada. Se anuncia uma subida para 85 milhões de cruzeiros mas isso não virá logo, sendo uma ascensão gradual. O melhor mesmo seria a instalação de uma superintendência regional, o que acabou não acontecendo e nos frustrando", frisou Pianna.

PROBLEMA FINANCEIRO

Outro deputado e também médico, o líder da bancada do PDS, Jacob Atallah, preferiu ficar numa frase — "não foi o que desejávamos" — para definir sua preocupação com relação ao convênio.

De qualquer forma, Jacob entende que pelo que ficou dito pelo ministro Hélio Beltrão, a questão se resume a uma só situação: falta de recursos para implantar a superintendência "o que deverá acontecer o mais tarde no ano que vem", concluiu Jacob.

CONCITEC SERÁ INSTALADO HOJE

Será empossado às 10 horas de hoje, no auditório do palácio "Presidente Vargas", a diretoria do Concitec — Conselho Estadual de Ciência e Tecnologia. A posse estava marcada para ontem, mas por duas vezes foi adiada: a primeira pela manhã e a segunda na parte da tarde por determinação do governador Jorge Teixeira.

A solenidade será simples, na ocasião, mas para o secretário Reginaldo Vasconcelos é de importância fundamental para o desenvolvimento tecnológico do Estado.

O CONSELHO

O Conselho será composto pelos seguintes técnicos: Presidente Reginaldo Vieira de Vasconcelos, secretário de Indústria e Comércio; secretário executivo — Mauro Cunha Bastos, diretor do Departamento da secretaria de planejamento — Janilene Vasconcelos de Melo; suplente — Francisco Freire, da secretaria de agricultura — Luiz Carlos Coelho de Menezes, secretário e Feraldo Vasconcelos Martins, suplente; da secretaria de Obras e Serviços Públicos Silvio Bezerra; suplente — Marco Aurélio Pinheiro; Educação — Álvaro Lustosa Pires (secretário), suplente — Adalberto Pinto Filho; Sesau — Vitor Hugo e Isaías Vieira dos Santos; saúde — José Adelino da Silva; suplente — José Luzimar Américo de Aquino.

Os representantes de órgãos e entidades: José Laerte de Araújo, do DER e suplente Benedito Germano Guerreiro Conteúte; CEAG/RO — Antônio Rocha Guedes e o suplente Waldemar Lopes de Souza; Incra — Paulo Afonso Amaral Condé e o suplente — João Batista Souza Godinho; Codaron — Edson Espíndola Cardoso e o suplente — Alcides Antonelli; CMR — Djalma Lacerda e o suplente — João Alberto Dias Lima; Associação dos Mineradores de Cassiterita da Amazônia — Ivan Antônio de Tassis, suplente — Hide dos Santos; UNIR — Ezra Tourinho Filho; suplente — Eva da Silva Albuquerque; UEPAE/RO — Alberto William Viana de Castro e o suplente — João Elias Lopes Rodrigues.

TCE SERÁ EMPOSSADO

Sob a presidência do governador Jorge Teixeira, será realizada hoje, às 10 horas, no auditório do Palácio Presidente Vargas, a solenidade de nomeação dos membros do Conselho Interestadual de Ciência e Tecnologia, do Conselho do Tribunal de Contas, dos novos secretários de Fazenda, Planejamento e Casa Civil, e criação da Cehab-RO.

A solenidade acontecerá pouco antes da viagem do governador Jorge Teixeira, a Brasília, marcada para as 11:30 horas.

Nas Secretarias, serão empossados: Hamilton Almeida Silva, em substituição a Zizomar Procópio de Oliveira, na Secretaria da Fazenda; Janilene Vasconcelos de Melo, substituindo José Renato da Frota Uchôa, na Secretaria de Planejamento e Rubens Marques Lustosa, em substituição a José Gomes de Melo, na chefia da Casa Civil do Governo de Rondônia.

Zizomar deixa a Sefaz pelo TCE.

ENCONTRO DE SAÚDE EM JI

O Secretário de Saúde, José Adelino da Silva, segue hoje, para Ji-Paraná, onde vai participar do II Encontro dos Secretários Municipais de Saúde do Estado, que contará com a presença de todos os ocupantes deste posto. Junto com Adelino, seguirá uma equipe de 30 pessoas, que atuam nos diversos departamentos do órgão. O encontro iniciará amanhã, 12, e vai estender-se até o dia 16, sábado.

Segundo o secretário estadual, "o objetivo do encontro é colocar todos os secretários municipais em contato com todos os departamentos da secretaria, discutir problemas e encontrar soluções, assim como, estudar várias estratégias para os vários programas do órgão e comunicar aos secretários da sistemática do trabalho da atual gestão.

O local do encontro, o Hospital Regional de Ji-Paraná, foi escolhido porque é geograficamente bem colocado, fica no centro da BR-364, e ainda porque a secretaria de saúde vai dar uma ênfase especial, de agora em diante, à saúde no interior, considerando que na Capital este setor já está bem estruturado, informou Adelino.

AM

DOCUMENTOS PERDIDOS

José Alves Teixeira, comunica para os devidos fins, que perdeu sua Carteira Nacional de Habilitação.

Amar não é fazer jornais e esperar; é ir ao encontro do outro. BARBARIN

CIRO PINHEIRO

Foi difícil encontrar uma fotografia, mas aí está cidadão José Lúcio Cavalcante Albuquerque, que comemorou o aniversário domingo, dia 10. Lúcio, o repórter (editor-chefe do Jornal ALTO MADEIRA e correspondente do "Estado de São Paulo"), acordou mais cedo (apesar do domingo), com os parabéns e os beijos de suas quatro mulheres, a Fátima (esposa) e as brasinhas Michele, Naiara e Janaina. Mais tarde apareceram alguns amigos para o almoço, em sua simpática residência, na final da Duque de Caxias (avenida "Beira Canal"). O diretor Euro Tourinho e D. Maria Jean Marques e Idda, Paulinho e Graça, Mendonça, Lucia e sua turminha, o economista Frauzio Oliveira (ex-prefeito de Ariquemes) e esposa; Maurício Seabra, Luiz Carlos Albuquerque, Rita e filhos.

HELENEIDE aniversário

Sábado foi comemorado o aniversário da jovem Heleneide, filha de Elza e Carlos Rodrigues da Silva, em sua residência em Porto Velho do Moura. O aniversário de Heleneide foi um [illegible] mas a comemoração [illegible] para o fim de semana, com a presença de toda sua turminha amiga, que [illegible] a volta da escola [illegible] dos [illegible] pais. Alem das amiguinhas de Heleneide, estiveram no seu bolo os publicitas Euro e Maria Tourinho, o secretário de Educação Alvaro Lorena e esposa, o advogado Hugo Mota, o deputado José Bianco (Presidente da Assembléia), o deputado Arnaldo Martins.

PROMOVA A DESFOFOCALIZAÇÃO

Encontrei uma carta do Senhor que fala de uma campanha lançada no nível nacional, usando como slogan "Simplifique. Não complique". Isto parece, aconteceu há cerca de três anos. Esta campanha se prolongou através de uma série de desdobramentos e apareceu uma outra encabeçada por este título: "Promova a Desfofocalização e Tudo Irá Bem". O texto é o seguinte: "Quando se fala em simplificação não se pode esquecer de um sério obstáculo: a fofoca. Desde os tempos imemoriais, esse fenômeno é responsável por muitos pequenos e grandes incidentes da História. O problema da fofoca vem se arrastando pelo mundo, desde que aquela serpente do Gênesis disse para Eva: Não vá na conversa da árvore do bem e do mal. É um artifício para Deus ficar com toda a sabedoria só para Ele. — E você viu o que aconteceu. Por causa de uma fofoca, todos nós pagamos até hoje, e, o Jardim do Éden foi fechado. Sabe de uma coisa? A Eva tinha que ter ido direto ao Senhor e contado todo sobre a conversa da cobra. Bastaria isso e a fofoca estaria desmantelada. Mas, muito pouca gente faz assim. A fofoca surge e ninguém faz nada. Chega o momento em que se transforma em calúnia. O fofoqueiro é como o homem que sai pela estrada, com um saco cheio de penas e as vai lançando ao vento. Se um dia quiser recolhê-las, jamais conseguirá. O mal está feito. Para vencer a fofoca basta um gesto simples. Adverte o fofoqueiro de que você vai apurar junto as pessoas envolvidas na história. Faça-o e pronto. A paz voltará a reinar, ao menos em sua consciência.

Fica, pois, essa lição aos fofoqueiros aqui da terrinha e o conselho aos "fofocados". Apurem junto aos envolvidos. Ou pelo menos ameaçem. Aí a coisa muda.

MISS RONDÔNIA EMPOLGANDO

O colunista ROSENEW'S está em plena atividade nas providencias do concurso Miss Rondônia 83 e anuncia que nada menos de 10 candidatas deverão ir à passarela dia 23, na sede da AABB.

Candidatas bonitas estão na parada este ano e pelo que estamos vendo Rondônia este ano será uma ameaça aos demais Estados.

A amiga Zorary Motta passou a data do aniversário caladinha. Alguns amigos estiveram no seu apartamento levando os cumprimentos. Zora está em tratativas avançadas no projeto da Madeira Mamore.

O magnífico reitor Euro Tourinho Filho, está hoje em Brasília, com vários assessores, tratando da liberação da verba destinada à construção do Campus Universitário da Universidade de Rondônia. Na foto (do arquivo) Euro abraça o secretário (Planejamento) José Renato da Frota Uchoa, um dos grandes amigos da Unir.

DROPS

Enquanto os governadores Tancredo Neves, Gilberto Mestrinho, Franco Monteiro e outros grandes líderes nacionais da oposição se aproximam do Presidente João Figueiredo, os oposicionistas do Estado que ele criou jogam fora o direito de governar e não adquiriram a maioria do Presidente do Congresso. Bonito, né?... // A BONITEC sempre enseja nossa gente que não aproveitava uma oportunidade para aquilas pessoas que não tinham como mostrar seus talentos e invenções. De parabéns o secretário HEXIANALDO e todos os que participaram da exposição // O deputado JOSÉ HANOO (presidente da Assembléia) recebeu cumprimentos durante a recepção ao Presidente Figueiredo, do Paulo, em virtude do nascimento do filho GABRIEL, em Ji-Paraná // O Presidente não viu: um passageiro de outbus saiu de Ariquemes Mirim sabado meio tia e chegou aqui na quinta (na semana passada) à noite, em uma de um caminhão. O motor sinta vem na entrada // De 13 a 24 próximos, em Brasília, a IV MOSTAMA — Mostra do Artesanato Indígena, promoção da Funai. // A ausência do Governador Teixeira, nas homenagens realizadas domingo à tarde foi grande. Deu para cair algumas lágrimas, apesar do seu talento, da coragem e da saúde de ferro // A VARIG foi a empresa aérea brasileira mais pontual no mês de janeiro. Segundo o DAC em segundo lugar ficou a CRUZEIRO. As duas empresas trabalham com 51 aviões // O pecuarista JOSÉ MOREIRA COUTO ficou mais velho dia 8 // Nossos agradecimentos à loja AROMA, pelo brinde, com oferecimento do Dr. TADEU. Uma loja perfumada e de muito bom gosto.

CHURRASCO NO PAMOS

Domingo foi dia de churrasco no Pamos, no Km 35 da BR 364. A promoção foi do Clube dos Aca[illegible] visando a construção de um [illegible] para o círculo de crianças do petrolado.

Além do saboroso churrasco o Pamos ofereceu outras atrações aos convidados, como um bom banho nas águas verdes do Igarapé. De próxima vez eu estou lá.

O jornalista Euro Tourinho, nosso diretor, volta às origens, pois quando menino vivia em seringal. Na foto 1 ele alisa uma bonita anta e em seguida (foto 2) monta na bichinha na maior classe. Euro visitou o Sítio Cantinho do Céu, de Juvercí Cardoso da Silva em Ji-Paraná, que mede 25 hectares, onde o cítrico é o forte. Juvercí cria 4 antas (tapir), ajudando na preservação da espécie.

Gente:

A dra. SUNITA SIMÕES ROLGES CANUTO recebe os cumprimentos pelo seu aniversário. O Lenita é esposa do deputado federal Ro[illegible] Canuto, que tem seu base política na capital do Paraná.

[illegible] foi aniversário [illegible] de EDUARDO NETO [illegible] como "[illegible]" preparada pelo pai Abdiel[illegible]. Filho de Castro Filho [illegible] do Ajuizado Federal, ele nasceu [illegible] em Brasília e Carlos Gomes.

MICHELA CRISTINA FANTOLA DE OLIVEIRA, [illegible] pelo [illegible] do jornal do ALTO MADEIRA, [illegible] mais um ano de vida [illegible]. Os [illegible] especiais e dia para [illegible] na Stella.

MARIA AUGUSTA NATOLA PACHECO RODRIGUES, [illegible] de Informática da Prefeitura de Porto Velho, [illegible] e [illegible] do [illegible] Rio, [illegible] de [illegible] Deputado Federal Rio e [illegible] de Cacoal em Porto Velho.

JEHOVAH FERNANDES DE ABREU, [illegible] Tribunal Federal, foi transferido para a cidade de Campo Grande, no Mato Grosso do Sul. Viaje bem.

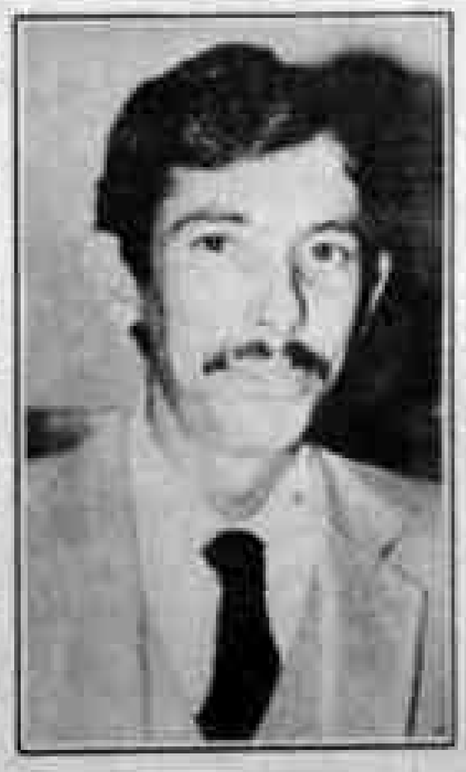

O nosso prefeito Sebastião Valadares foi citado pelo governador Jorge Teixeira em todos os pronunciamentos relacionados ao 4º aniversário de sua administração. No discurso proferido na homenagem da Praça das Quinze D'Agosto, Teixeira chamou Dr. Tião de menino e disse que não tem preocupação com a capital, onde ele vem realizando um grande trabalho. Mesmo assim, Valadares sabe que ainda tem muito o que fazer e o seu plano de trabalho para o resto vai dar à capital uma nova imagem. O apoio do Governador e de sua equipe é muito importante.

Vice-Governador aplaude mensagem presidencial

MACEIÓ — "O pronunciamento do Presidente Figueiredo, na verdade, foi um apelo à concórdia e ao bom-senso, que devem prevalecer acima de quaisquer dificuldades enfrentadas pelo País".

A afirmação foi feita pelo vice-governador de Alagoas, José Tavares, ao falar sobre o pronunciamento feito à Nação no último sábado pelo Presidente João Figueiredo, através de uma cadeia de emissoras de rádio e de televisão.

Para o vice-governador alagoano "a posição assumida pelo Presidente somente merece aplausos de todos os brasileiros" ressaltando que "a violência e a depredação registradas em São Paulo não trazem nenhuma solução para os problemas que ora enfrentamos".

"É preciso que todos os brasileiros se conscientizem de que o Governo está empenhado na busca de soluções e que a união dos diversos segmentos da comunidade nacional é condição imprescindível à mais breve concretização dessa meta, que não é apenas das autoridades, mas do povo e de todos nós" — completou Tavares.

APLAUDIDO NO PIAUÍ

TERESINA — O presidente da Assembléia Legislativa do Piauí, deputado estadual Waldemar de Castro Macedo, disse que o pronunciamento do Presidente João Figueiredo, transmitido no último sábado através de uma cadeia de emissoras de rádio e televisão, retrata a posição de todos os brasileiros, que não suportam conviver com atos de depredação e violência.

Para o deputado Waldemar Macedo, os atos de violência registrados em São Paulo, na semana passada, mereceram a resposta firme e equilibrada do Governo Federal, porque, como destacou em sua fala o Presidente João Figueiredo, "a consciência nacional repele e condena severamente os desatinos perpetrados contra a ordem e a segurança pública".

Alto Madeira

Trânsito - o que fazer?

(Pedro Gondim)

Na última terça-feira, dia 5, deu entrada no Pronto Socorro do hospital "Ari Pinheiro", uma senhora com o rosto sangrando devido as escoriações sofridas num acidente de trânsito. Algum tempo depois, um cidadão, possivelmente seu esposo, andava pelos corredores, portando chapas radiográficas, à procura do Dr. Luciano. Significa que aquela senhora iria ser submetida a intervenção cirúrgica na vista, eis que Dr. Luciano é oftalmologista. Aquela ocorrência foi, assim, mais um lamentável acidente dos inúmeros que têm havido neste trânsito selvagem da nossa progressista cidade.

Isto traz-me à lembrança o perigo de acidentes que existe a toda hora na confluência da Lauro Sodré com a Transamazônica (BR-319), bem próximo ao posto de gasolina "do Jorginho". Ali, ininterruptamente, circulam caminhões, ônibus, "jamantas", carros de médio e pequeno porte, motocicletas e bicicletas, além de pedestres, evidentemente. Não tenho certeza da viabilidade da colocação de semáforos naquele local, mas as circunstâncias, inegavelmente, justificam a colocação de sinal luminoso para tentar frear a pressa dos que abusam da velocidade nas pistas de rolamento.

A cidade, como é do conhecimento de todos, tem se expandido e com isso aumenta o número de veículos em circulação: de algum modo os órgãos encarregados do disciplinamento do nosso sistema viário que não podem desconhecer estes fatos — devem adotar medidas, sejam elas quais forem, no sentido de laborar pela humanização desse trânsito que faz suas vítimas diuturnamente em todos os quadrantes da cidade. Creio mesmo, que as providências respectivas devem merecer prioridade tanto quanto educar para o trânsito as crianças nas escolas ou ter (como existe) uma boa estrutura hospitalar para atendimento e "recauchutagem" dos infortunados que caem nas malhas da violência do tráfego das nossas ruas.

O estado daquela jovem senhora inspirou-me dó e reflexão como já tem acontecido com outros acidentes que, constrangido, tenho visto. Sempre que possível, tenho feito meus modestos comentários deste espaço, objetivando sensibilizar não somente os condutores de veículos e os pedestres, porém os responsáveis do sistema viário citadino. E não sou eu apenas que tenho me ocupado disto. Por isso mesmo que cada vez mais certifico-me da triste realidade configurada nos nossos apelos que caem no vazio como se estivéssemos pregando no deserto. Enquanto isso, avolumam-se os óbitos, os aleijões, muito além dos prejuízos materiais advindos da selvageria ou insensatez dos que fazem o trânsito de Porto Velho.

Enquanto os cientistas dedicam-se a pesquisas visando curar enfermidades conhecidas e as que estão aparecendo agora, o trânsito encarrega-se de ceifar vidas humanas estupidamente...

ESTADO DE EMERGÊNCIA NO MARANHÃO

SÃO LUÍS — O deputado Francisco Coelho, secretário do Interior e presidente da Comissão de Defesa Civil do Estado, disse à EBN, ao regressar de uma visita de inspeção ao vale do Tocantins, acompanhando técnicos da Sudene, que "os técnicos do Ministério do Interior recolheram o máximo de subsídios e se mostraram impressionados com os danos causados pela estiagem em algumas regiões do Estado, manifestando a possibilidade da Sudene ratificar o estado de emergência decretado pelo ex-governador Ivar Saldanha e ratificado pelo governador Luiz Rocha.

O secretário Francisco Coelho confirmou ter visitado, em companhia dos técnicos da Sudene, os municípios de Imperatriz, Carolina, Balsas, Coroatá, Chapadinha e Pinheiro e disse que durante todo o tempo em que esteve acompanhando os técnicos sentiu que eles estavam plenamente convencidos de que o Maranhão estava precisando urgentemente do apoio do Governo Federal.

— "Eles se mostraram muito sensíveis e acreditamos que deverão transmitir esse sentimento aos escalões superiores da Sudene — disse o secretário Francisco Coelho. Eles foram testemunhas oculares de todo um quadro de dificuldades vividas pelos produtores rurais maranhenses, que ainda estão sob o impacto dos efeitos da estiagem dos dois últimos anos".

GOVERNO QUER AMPLIAR NÍVEL DE EMPREGO

Brasília — O Ministro do Trabalho, Murillo Macedo, disse hoje, após se avistar com o Ministro Leitão de Abreu, do Gabinete Civil, que o Governo está empenhado em ampliar o nível de emprego visando a beneficiar, sobretudo, os trabalhadores de menor qualificação.

O Ministro do Trabalho destacou que é preciso incentivar a construção civil porque ela absorve o trabalhador de baixa qualificação e não trará nenhum problema para a balança comercial porque os trabalhadores aproveitados são de baixa renda, explicou também que a construção civil tem o efeito multiplicador, ou seja, melhora o nível de empregos em outras atividades.

Ele disse que a hora extra precisa ser combatida mas não pode ser extirpada. No entanto, pretende transformar a hora extra numa "coisa absolutamente eventual" numa situação como a presente, de desemprego.

Sobre o salário desemprego, o Ministro Murillo Macedo afirmou que o Governo vem fazendo toda economia no sentido de aumentar as verbas para o auxílio-desemprego. "Nós somos a favor do auxílio desemprego porque o seguro desemprego é muito caro, custando na Espanha cinco bilhões de dólares. Eu pessoalmente, tendo dinheiro, preferiria colocá-lo na formação ou geração de empregos. No entanto, não afasto a possibilidade de ou aumentar o auxílio-desemprego ou ficar ao lado daqueles que defendem o seguro desemprego", finalizou.

FUNDAÇÃO PRESERVA HISTÓRIA DE BRASÍLIA

Brasília — O Secretário da Cultura do MEC, Marcos Vinícius Vilaça, explicou durante entrevista coletiva, que o principal objetivo do seminário e da exposição sobre Brasília, a serem realizados este mês pela Fundação Nacional Pró-Memória, no Memorial JK, é despertar a consciência da população do Distrito Federal para a reflexão sobre a construção da Capital da República e para a participação na sua preservação histórica.

Segundo programação da Fundação Nacional Pró-Memória, a exposição será realizada nos próximos dias 14 de abril a 30 de maio, enquanto o seminário vai ser promovido nos dias 25 a 29 deste mês. O tema central dos dois eventos é "a construção de Brasília: memória, produção cultural, participação".

Disse o secretário Marcos Vilaça que esta promoção visa a contribuir para que o esforço de preservação da memória do Distrito Federal se relacione às necessidades do presente e aos interesses da comunidade. Para isso, foram identificados acervos de importância para a história e a cultura do Distrito Federal, sem estado de conservação e organização, apresentando um potencial capaz de despertar grande interesse junto à população.

Durante a exposição, a comunidade de Brasília terá acesso a um conjunto de 25 (vinte e cinco) cine-jornais, de propriedade do memorial JK, documentando as várias etapas da construção da Capital Federal. Esses cine-jornais serão projetados através de vídeo-tapes e documentam a construção de Brasília entre 1957 e 1960, registrando, também, os acontecimentos sociais da época.

O Secretário da cultura do MEC explicou, também, que para complementar as informações apresentadas através dos cine-jornais, a exposição terá uma espécie de jornal-mural, com notícias, artigos, reportagens, manchetes e fotografias da mesma época, selecionados nos arquivos da Fundação Nacional Pró-Memória, do Memorial JK e da Novacap.

Já o seminário, que será realizado também no memorial JK, terá como objetivo uma discussão ampla sobre as seguintes questões: identificação, organização e divulgação das fontes de conhecimento do Patrimônio Cultural e Natural do Distrito Federal; orientação dos trabalhos de pesquisa, visando uma vinculação com a produção cultural do presente e com as aspirações das comunidades interessadas; e uma maior integração dos órgãos públicos e privados na proteção dos bens culturais e históricos do Distrito Federal. Durante o seminário serão discutidas, ainda, questões relacionadas com os aspectos legais, arquitetônicos e sociológicos da construção de Brasília, dentro do contexto do desenvolvimento nacional.

Agricultores receberão prêmios

Porto Alegre — Em comemoração ao "Dia Mundial da Conservação do Solo", que transcorrerá a 15 do corrente, a Secretaria da Agricultura do Rio Grande do Sul, através do Departamento de Recursos Naturais renováveis promoveu o concurso "Agricultor Conservacionista", cujos prêmios serão entregues naquela data. Ao todo serão premiados 15 agricultores, nas categorias de pequeno, médio e grande produtor. O concurso contou com a participação de 100 produtores rurais, cujas práticas conservacionistas foram supervisionadas pela Secretaria da Agricultura, Emater, Cooperativas e Associações de Agrônomos.

Na oportunidade, será lançado o "Manual de Conservação do Solo" publicação elaborada por técnicos da secretaria e que trata do uso adequado dos recursos naturais renováveis. O manual de orientação apresenta as alternativas para que o produtor utilize adequadamente sua propriedade, dando-lhe condições de executar um planejamento global para o uso racional das terras.

Cantinho do Bate Papo

JOÃO TAVARES

O coração do camarada Pedro Gondim é como aquelas máquinas antigas, que mereciam fé, pela resistência e durabilidade. De vez em quando lhe dá um susto, deixando também os amigos apreensivos, mas logo vem a recuperação. Assim aconteceu na semana passada, quando o mesmo se dirigia ao Banacre. O velho coração ameaçou parar, sendo Pedro Gondim sido socorrido pelo gerente, o próprio Banacre, José Vasconcelos e por outro funcionário daquele Banco, Sergio Gilberto, que num exemplo de solidariedade humana dos mais elogiáveis, prestaram os socorros possíveis naquele momento, providenciando, em seguida, que Pedro Gondim já refeito do susto, fosse conduzido à sua residência no Bairro Caiari.

x x x

Dizem que a escolha do advogado Miguel Roumié, atual presidente da Ordem dos Advogados do Brasil, Seção de Rondônia, para ser um dos futuros Conselheiros do Tribunal de Contas do Estado, é certa. E aí, esta um ato de justiça da parte do governador Jorge Teixeira. Miguel Roumié, ao longo de muitos anos nesta terra, tem pautado sua vida com retidão e justiça, honrando sobremodo sua profissão e os cargos pelos quais tem passado. Repito: está aí uma escolha que reflete justiça a quem tem se dedicado a Rondônia.

x x x

Francisco Pontes Pinto pela classe dos empregadores e Almir Silva pelos empregados, foram escolhidos pelo Tribunal Regional do Trabalho da 11ª Região, sediado em Manaus, como Juízes Classistas (Vogal) perante a Junta de Conciliação e Julgamento de Porto Velho, como representantes de suas classes. O Presidente do Tribunal Regional do Trabalho decidiu a escolha através de lista tríplice de candidatos eleitos pelas suas classes em Porto Velho e encaminhadas àquele Tribunal. Francisco Pontes Pinto pelo Sindicato Rural e Almir Silva do Sindicato dos Gráficos. Aos dois novos vogais, os parabéns da coluna.

x x x

O jovem e atuante vereador do PMDB, José Alves Guedes, felicíssimo com o nascimento de sua primeira filha, ocorrido na sexta-feira passada, na Clínica Promisor, recebeu domingo passado em sua residência, ao lado da esposa Lindalva, um montão de amigos para comemoração do feliz acontecimento. Os seus amigos, da Câmara, compareceram todos, vendo-se a presença de vereadores das duas bancadas e grande número de funcionários. O presidente Sebastião Timóteo Silva compareceu e ficou até tarde, sempre conversando descontraidamente, em "papo" de amigos, passado o churrasco e geladinhas que eram servidas fartamente.

x x x

Presentes também, os deputados Tomás Correia, líder da bancada peemedebista na Assembléia; Jerzy Badocha acompanhado da esposa Elisabeth; Sergio Carneiro, além do presidente do Diretório Municipal do PMDB, Enjólras Araújo. O vereador João Coelho, líder da bancada pedessista, foi levar seus cumprimentos ao colega, mas teve de retirar-se mais cedo pois iria participar, também, do aniversário de sua sogra. Pelo mesmo motivo este colunista não foi mais além, pois também foi levar seus cumprimentos à sogra Maria Menezes, completando domingo 71 anos e reunida com amigos para comemoração, ao lado do velho companheiro Antonio Maranhão, o homem forte do Flamengo da rua Chile.

ESTUDANTE "VOOU" DA MOTO PARA A MORTE

Vinte minutos depois de ter dado entrada na sala de emergência do Hospital de Base, morreu na noite do sábado, a estudante Marilene Barroso dos Santos, de 21 anos, que morreu após ter sido acidentada na avenida Sete de Setembro. Viajando na garupa da moto de seu namorado, ela foi atirada a uma distância de cinco metros e bateu com a cabeça no asfalto, sofrendo fraturas cranianas. Francisco Silva, escapou com ferimentos leves, enquanto que a estudante foi levada ao Hospital já em estado de coma. Testemunhas disseram à polícia que o motociclista trafegava em alta velocidade. Na esquina da Getúlio Vargas, um carro entrou rapidamente e ao dar o bote, a motocicleta se desgovernou, jogando a passageira fora do veículo. O condutor caiu para um lado e a moto foi para o outro.

Marilene Barroso morava na rua 8, no bairro Nova Porto Velho e estudava no Colégio Protásio Bonifácio, à noite.

A estudante morreu no hospital de base

DEU CINCO PEIXEIRADAS NO IRMÃO

Revoltado porque fora chamado de "safado", o pedreiro Almir Afonso Oliveira, deu cinco profundas peixeiradas em seu irmão, Adelson Seleci Oliveira, atingindo-lhe o abdômen.

O fato deu-se na residência dos pais, na rua Quintino Bocaiúva, 9223, onde no domingo festejavam um aniversário. Enquanto a vítima ficou caída no solo, esvaiu-se em sangue, o criminoso evadiu-se antes da chegada de uma viatura policial.

Almir e Adelson quando ficavam bêbados, não se chiravam bem. Quase sempre a bebedeira deles acabava em briga. Domingo, uma irmã completava cinco anos de idade e houve um churrasco regado à cerveja. Os dois estavam participando das comemorações. Por volta de 22 hs., irrompeu a diamassão. Adelson desacatou a honra do irmão, chamando-o de "safado". Não gostando do tratamento Almir correu até a cozinha onde se armou com uma faca. Voltando à porta da casa, encontrou-se com o irmão. Sem chances de se defender, Adelson foi atingido cinco vezes.

Notando que atingira o irmão gravemente, Almir jogou a faca ao lado do corpo da vítima e saiu em desabalada carreira. Enquanto a família apavorada socorria o ferido, um vizinho chamou a radiopatrulha. O Sargento Diógenes chegou ao local, onde encontrou apenas a informação de que a vítima estava internada no Hospital de Base e o criminoso se encontrava foragido. Após contatos o policial comunicou ao 1º Distrito, na Nossa Senhora das Graças.

Avisado do caso, o delegado Francisco Sales acionou a equipe de investigações na captura do fugitivo.

MULHERES ATROPELADAS NO MEIO DA RUA

A polícia identificou o motorista Alcides Silva da Cunha, que guiando o táxi BK-008, na noite de sábado, na rua Campos Sales, atropelou Maria Auxiliadora Teixeira e Raimunda Soares de Oliveira, deixando-as gravemente feridas, enquanto fugia em alta velocidade, sem prestar socorro. As duas transitavam à margem da rua quando foram atingidas de surpresa, disse uma testemunha à polícia.

Com fraturas e escoriações pelo corpo, as vítimas foram socorridas por outro taxista e levadas ao Hospital de Base, onde ficaram internadas sob observações médicas. Para identificar o motorista a polícia recorreu ao fichário do Detran, onde constatava que o condutor do BK-008, era Alcides Silva Cunha.

Devido à gravidade dos ferimentos causados nas vítimas, o delegado titular da Especializada do Trânsito, Francisco Cruz, instaurou setem inquérito policial.

RONDA POLICIAL

DALTON DI FRANCO

ASSOCIAÇÃO

Está marcado para o próximo sábado, às 15hs., no Auditório do Colégio Carmela Dutra, a posse do novo presidente da Associação dos Funcionários da Polícia Civil, Antônio Augusto Guimarães, que substituirá o ex-delegado Marcus Porto. Em uma carta que expediu aos associados, o futuro presidente explica que "a entidade encontra-se em fase de estruturação". Mais adiante, ele conclama a todos a lutar a favor da classe, enfatizando que a mesma precisa do apoio dos associados.

CASO "ASSIS"

O juiz titular da vara do Tribunal do Juri, Antonio Cândido de Oliveira transferiu para o dia 30 de maio a audiência em que será relatado o sumário de culpa do caso Assis. Nesse mesmo dia, seguindo o advogado Geraldo Drago, serão ouvidas as últimas testemunhas de acusação. Por outro lado, os defensores dos acusados no caso, advogado Armando Regota e Zenaia Fidélis, continuam mantendo a intenção de solicitar à justiça a exumação do cadáver de "Assis". Regota acha que só assim ficará provado com quem esta a verdade. Segundo ele, as testemunhas de acusação disseram coisas "mentirosas e fantasiosas", e a exumação vai constatar ou não a veracidade dos depoimentos.

DESORDEIRO

Armado com uma faca de cozinha, o pedreiro José Augusto de Oliveira, desordenava na noite de ontem no interior de um prostíbulo na rua Amazonas, Paneda (o maiorai). Cheio de raivão e de pinga. Entretanto, foi só chegar a polícia, ele ficou mais dócil do que um cordeiro. Mesmo assim, sua atitude não evitou que fosse conduzido à delegacia, apresentado ao comissário de plantão, ficou recolhido ao xadrez.

VIOLÊNCIA

Até ontem a polícia não tinha identificado um homem, que na noite de domingo, na rua Raimundo Cantuária, em frente ao número 1308, tinha sido esfaqueado pelo desocupado Elias Barcelo Lisboa. De acordo com registro feito no Distrito de Nova Porto Velho, a vítima transitava pela rua quando foi atacada pelas costas, fugindo em desabalada carreira, pedindo socorro. Populares conseguiram dominar o criminoso, entregando-o em seguida à polícia. Horas mais tarde, a polícia esteve nos hospitais mas não encontrou nenhuma pessoa com as características daquela que foi esfaqueada. Mesmo assim o 5º DP registrou.

Alto Madeira

BANACRE lança o cheque especial verde-amarelo

O BANACRE amplia seus serviços com o lançamento do cheque especial Verde-Amarelo.

Osmir Lima D'Albuquerque Filho
Presidente do BANACRE

O Banco do Estado do Acre — BANACRE, pela sua agência de Porto Velho, lançou ontem na praça local o cheque especial Verde-Amarelo, entrando, assim, na linha desse novo crédito. Com isso, o Banacre visa incrementar seus serviços através da melhoria e das vantagens do atendimento, buscando, ao mesmo tempo, a ampliação da sua já numerosa rede de clientes.

A solenidade do lançamento do cheque especial Verde-Amarelo foi simples e informal, tendo sido presidida pelo advogado Pedro Paulo Castelo Branco, Consultor Jurídico do Banco, assessorado pelo gerente da agência de Porto Velho, José de Oliveira Vasconcelos, além do Auditor José Belchior Gallo e Programador Edmar de Souza Carvalho, que vieram de Rio Branco especialmente para o lançamento.

PRESENÇAS

Comerciantes, empresários, clientes e pessoas gradas estiveram presentes. O sr. Francisco Silva Maia foi o primeiro cliente a assinar o contrato do cheque especial. O nosso diretor, Euro Tourinho, representando o Grupo Tourinho, foi o segundo. Seguiram-se outros clientes, entre os quais o sr. Luiz Ribeiro Neto, do Grupo Fortaleza e Presidente do Clube dos Diretores Lojistas.

O cheque especial Verde-Amarelo pode ser pago em qualquer agência do Banco Estadual em todo o País e foi criado para facilitar a vida dos seus clientes. É oportuno que se frise que 3.000 agências já estão integradas pela cobrança Verde-Amarela, cobrando e recebendo em todo o Brasil.

CONFIANÇA NO ESTADO

Ao introduzir essa nova linha de serviço no Estado de Rondônia, o presidente Osmir Lima D'Albuquerque Filho disse diretamente de Rio Branco ao ALTO MADEIRA, estar o BANACRE demonstrando mais uma vez sua confiança no Estado que vem ajudando a desenvolver haja vista a implantação de mais quatro agências nos Municípios, fato registrado recentemente, e com previsão de instalação de mais duas dentro em breve, pois, para tal, o banco já possui as Cartas Patentes.

Assim, ao chegar agora com o cheque especial Verde-Amarelo, o Banacre demonstra que acredita no futuro do Estado e parte para melhorar o sistema de atendimento e conforto dos seus clientes, que agora passam a contar com as vantagens desse crédito especial.

O cheque Verde-Amarelo pode ser pago em qualquer banco estadual, conforme explicou o gerente José de Oliveira Vasconcelos.

COMENTANDO

Simeão Tavernard

TAÇA DE OURO

O Sport acabou com a invencibilidade do São Paulo — Sábado à noite, por 1x0, em Recife. Com o revés sofrido foi-se a invencibilidade do time são-paulino. Um certo torcedor do São Paulo ficou com "raiva" quando Peres estraçalhou e contribuiu o seu pai para passar o domingo na fazenda. Em respeito ao seu sofrimento desse torcedor deixo de mencionar o seu nome. Apenas vou dizer a **primeira letra do seu nome: "M".**

— XXX —

Vasco Merecia Vencer — Ouvi com muita atenção o desenrolar do jogo entre Palmeiras e Vasco, da esposa do meu amigo Antônio Leite da Fonseca e Castro Filho. O placar final de 2x2, na minha concepção não foi justo. O Vasco foi muito mais time e merecia ter saído vencedor. Roberto e Ernani marcaram para o time de São Januário, enquanto que Eneas e Barbosa construíram o placar do Palmeiras. O juiz expulsou Batista, que inconformado proferiu certos impropérios que não condiziam com a sua condição de craque de seleção.

— XXX —

Santos Perde Ponto Precioso — O Santos ao empatar com o Náutico, dentro de casa, perdeu um pontinho precioso que mais tarde poderá fazer muita falta. A galera santista não gostou do empate de 2x2. Tanto que vaiou e apupou a sua equipe. João Paulo ao ser substituído foi vaiado.

— XXX —

Ferroviária Empata Com Grêmio — Grêmio para conseguir um empate de 2x2, dentro de Araraquara, teve que se desdobrar. A Ferroviária botou para valer. Os gaúchos colocaram em jogo sua garra e o coração. Somente ao apagar das luzes foi que o Grêmio obteve o gol do empate. Essa Ferroviária, pelo belíssimo desempenho que vem tendo no campeonato brasileiro merece ser campeão.

— XXX —

Corintians Divide Com Guarani — Esse encontro foi sensacional. Equilíbrio total. O Corintians abriu o escore por intermédio de Sócrates ao cobrar uma penalidade máxima. O Guarani não se intimidou. Pelo contrário. Aumentou a sua combatividade e quando faltavam poucos minutos para terminar, empatou a partida. Biro-Biro sem motivo algum cometeu uma falta dentro da área e Ewerton cobrou para consignar. Com esse resultado os times de São Paulo não venceram um só jogo, na semana passada.

— XXX —

Atlético Mineiro 2x0 No América — O meu amigo Waldemar de Almeida, torcedor ranzinza do América, não gostou da derrota do seu clube para o Atlético Mineiro. Alegou que o time acovardou-se. O Waldemar está com a razão. O time americano não disse o que foi fazer na terra de Tancredo Neves.

Alto Madeira

JUVENTUS CONFIRMADO PARA ENFRENTAR FLA E IPIRANGA

Está confirmada a vinda do Juventus-AC para fazer duas partidas em Porto Velho, esta semana. Sábado, o time acreano enfrenta Flamengo, e domingo o Ipiranga.

A promoção é da Associação dos Radialistas e Locutores Esportivos de Rondônia — ARLER. A delegação do Juventus é a base da que foi campeã do XVIII Copão da Amazônia, ano passado. Pelos dois jogos, o Juventus vai receber a cota de um milhão, sendo que as despesas com hospedagem e passagem ficarão também a cargo dos promotores.

O time chega na sexta-feira e ficará hospedado no hotel Vitória. O retorno será segunda-feira, em virtude de que só há avião para o Acre nesse dia.

INGRESSOS

Pensando em proporcionar o acesso da torcida aos jogos, a ARLER estabeleceu o preço único do ingresso em Cr$ 300,00, para cada partida. A partir de hoje várias lojas estarão vendendo ingressos.

O Juventus faz dois jogos em Porto Velho

O diretor de futebol da FDR, Antônio Nogueira, viajou domingo ao Rio de Janeiro, onde acompanha sua esposa, que se encontra doente. Antônio Nogueira vai ficar dez dias afastado do departamento, sendo que estão respondendo à função Maurício Nascimento e Nazaré Guimarães.

O Ipiranga vai [illegible] seu aniversário dia [illegible] o Parque Esportivo. Luiz Nogueira, presidente do clube [illegible] para [illegible] uma [illegible] da comemoração do aniversário do time que [illegible] [illegible] anos de fundação. [illegible] o Ipiranga [illegible] clube da Capital a ser [illegible] [illegible] um campo para [illegible].

ALUIZÃO FICA PRONTO NA QUINTA - FEIRA

Os reparos no gramado do Aluízio Ferreira vão ser concluídos na quinta-feira, garantiu ontem o responsável pela obra, Ademar José Guimarães.

Ontem começou a tampagem dos buracos do campo. Isso está sendo feito com areia, pois há possibilidade de colocar terra, devido as chuvas que tem caído. Após esse trabalho fica faltando apenas parar a grama.

Ademar disse também que com esse reparo o Aluízão vai ficar em condições de abrigar os jogos que estão sendo programados. Mas, faz um alerta: "se não diminuírem a quantidade de partida, por semana, e se voltando a chuver forte, pode acabar com o gramado novamente". Ele comentou, no entanto, sua pretenção em melhorar a drenagem do gramado, mas o pouco tempo não vai permitir. Contudo, ao menos vai limpar as valas que dão passagem à água que sai do gramado.

TRABALHAR À NOITE

Caso as chuvas permitam, Ademar disse que vai elevar os trabalho à noite, pois quer a qualquer custo entregar o Aluízio Ferreira esta semana. Ele está preocupado com o calendário que a FDR tem que cumprir este ano, pois o campeonato estadual não pode ser atrasado, já que as Ligas do Interior começaram seus campeonatos e devem terminá-los no mês de outubro, conforme determinação do presidente Ney Leal.

COROA BOM DE VÔLEI MOSTRA OS FAVORITOS

Teleclub, AABB, Bons Amigos, Rápido Regional Estrela Azul e Pica-Pau Amarelo mostraram na primeira rodada do Torneio Coroa Bom de Vôlei, que estão preparados para disputarem o título de campeão da competição. Com bastante tranquilidade venceram os adversários. E as parciais foram de grande diferença, deixando o coordenador Gilmário Pinheiro, otimista para o êxito do certame. O nível técnico agradou, saindo como destaque Lauro Magalhães, do Bons Amigos e Edgar Queiroz, do Pica-Pau Amarelo.

Os resultados dos jogos foram: Teleclub 2 x 0 Ind. Comércio; AABB 2 x 0 Haspa; Bons Amigos 2 x 1 DNPM; Rápido Regional 2 x 0 Equipalitos; Estrela Azul 2 x 0 AMR e Pica-Pau Amarelo 2 x 0 MM — Os Jovens.

Nesta data em que o Presidente visita o nosso Estado, eu e meu eleitorado aproveitamos para agradecer pela honrosa visita e queremos, também, parabenizar o nosso Governador Jorge Teixeira de Oliveira pelo seu 4.º ano de administração, anos esses que mostraram a força e boa vontade e o carinho com que o nosso Teixeirão tem se dedicado ao trabalho e desenvolvimento do mais novo Estado da Federação Brasileira. Obrigado, senhor Presidente, Obrigado, Governador pelo muito que os senhores têm feito por esse Estado e pelo nosso povo.

Deputado Estadual
ZUCA MARCOLINO

GOVERNO DO ESTADO DE RONDÔNIA
SECRETARIA DE ESTADO DA ADMINISTRAÇÃO

COMISSÃO PERMANENTE DE LICITAÇÃO DE MATERIAL ALIENAÇÃO DE VEÍCULOS

N.º 001/CPL-M
AVISO DE CONCORRÊNCIA PÚBLICA

O Presidente da Comissão Permanente de Licitação de Material, devidamente autorizado pelo Sr. Secretário de Estado da Administração, torna público para conhecimento dos interessados que às 9:00 horas do dia 27.04.83, na Av. Farquar Esplanada das Secretarias nesta cidade, abrirá propostas para Alienação de Veículos Inservíveis, de acordo com o Art.º 48 — do Dec-Lei n.º 1, de 31 de dezembro de 1981.

Os interessados poderão obter Edital, demais especificações no endereço acima citado, no período de 14:00 às 18:00 horas de segunda a sexta-feira.

Porto Velho, 11 de Abril de 1983.
Altamir da Rocha Simpson
Presidente da CPL-M

SERVIÇO NACIONAL DE APRENDIZAGEM COMERCIAL — SENAC
ADMINISTRAÇÃO NACIONAL
TOMADA DE PREÇOS Nº 02/83
SENAC/MTE/BIRD

AVISO

O Serviço Nacional de Aprendizagem Comercial — SENAC — com sede à Rua Dona Mariana nº 48, no Rio de Janeiro, torna público que fará realizar a Tomada de Preços nº 02/83, abaixo discriminada.

OBJETO — Fornecimento de equipamento e material permanente destinado ao Centro de Formação Profissional de Porto Velho, Estado de Rondônia, no prazo de quarenta e cinco dias.

INFORMAÇÕES — Os interessados poderão obter o Edital de Tomada de Preços nº 02/83 e demais documentos, inclusive plantas e especificações, na Delegacia Executiva do SENAC, em Porto Velho, à Rua 7 de Setembro 1465 das 14 às 17 horas (horário local) mediante recolhimento à respectiva Tesouraria da importância de Cr$ [illegible].

RECURSOS — As despesas decorrentes da presente licitação correrão à conta da verba de obras e instalações do SENAC, a parte do Projeto Implementação do Programa de Apoio ao Desenvolvimento de Mão-de-Obra, provenientes do Contrato de Empréstimo 1452/BR, firmado entre a República Federativa do Brasil e o Banco Internacional de Reconstrução e Desenvolvimento, BIRD.

DATA DE RECEBIMENTO — A documentação de habilitação preliminar e as propostas serão recebidas na Secretaria da Delegacia de Porto Velho, à Rua Av. 7 de Setembro — 1465, Estado de Rondônia, às 13,00 horas (horário local) do dia 27 de abril de 1983.

Porto Velho, 11.04.83
Hilton Gomes Pereira
Presidente da Comissão

SERVIÇO NACIONAL DE APRENDIZAGEM COMERCIAL — SENAC
ADMINISTRAÇÃO NACIONAL
TOMADA DE PREÇOS Nº 02/83
SENAC/MTE/BIRD

AVISO

O Serviço Nacional de Aprendizagem Comercial — SENAC — com sede à Rua Dona Mariana nº 48, no Rio de Janeiro, torna público que fará realizar a Tomada de Preços nº 03/83, abaixo discriminada.

OBJETO — Fornecimento de Mobiliário destinado ao Centro de Formação Profissional de Porto Velho, Estado de Rondônia, no prazo de quarenta e cinco dias.

INFORMAÇÕES — Os interessados poderão obter o Edital de Tomada de Preços nº 03/83 e demais documentos, inclusive plantas e especificações, na Delegacia Executiva do SENAC, em Porto Velho, à Rua Sete de Setembro nº 1465 das 14 às 17 horas (horário local) mediante recolhimento à respectiva Tesouraria da importância de Cr$ [illegible].

RECURSOS — As despesas decorrentes da presente licitação correrão à conta da verba de obras e instalações do SENAC, a parte do Projeto Implementação do Programa de Apoio ao Desenvolvimento de Mão-de-Obra, provenientes do Contrato de Empréstimo 1452/BR, firmado entre a República Federativa do Brasil e o Banco Internacional de Reconstrução e Desenvolvimento, BIRD.

DATA DE RECEBIMENTO — A documentação de habilitação preliminar e as propostas serão recebidas na Secretaria da Delegacia de Porto Velho, à Rua Av. 7 de Setembro — 1465, Estado de Rondônia, às 13,00 horas (horário local) do dia 27 de abril de 1983.

Porto Velho, 11.04.83
Hilton Gomes Pereira
Presidente da Comissão

UNIÃO BRASILEIRA DE ESCRITORES RONDÔNIA

ESTANTE DE CULTURA

Ônibus

Socorro Andrade

As seis da manhã
o ônibus urbano rasga o asfalto
cheio de gente
gente feliz
gente infeliz
gente que vai ao trabalho
ou a procura dele
gente que tem pressa
outras que não querem chegar nunca
Sacolejos, empurrões
uns sentados outros em pé
todos no ônibus
na mistura dos cheiros e maus cheiros
cheiro da vida no suor de cada um
ou dos perfumes mais comuns
O rumor de vozes.
uns falam, uns gritam
outros simplesmente calam e se perdem
nos pensamentos das insatisfações diárias
enquanto o ônibus vai se distanciando
nas passagens de pedra
Outros divagam nas preocupações rotineiras
a criança doente
o aluguel
a prestação
o leite, a luz, a água
o custo de vida...
O seu semblante se enrijece
assume um ar de preocupação
enquanto olha parado, fixando os olhos sem ver
na passagem que passa

Geratriz

calixto

Quando o menino morrer,
quer que lhe plantem
junto à sepultura
uma seringueira

e deixem o vento
brincar na copa daquela árvore,
para que ela sorria à luz do sol.

O menino não quer
que os passarinhos
sejam proibidos de cantar
na copa da árvore.

Quando o menino morrer,
quer um campo verde e ondulado,
cheio de silêncios lindos
e carinhosos,

para que nesse campo
a canção
possa nascer
da alma da solidão.

Quando o menino morrer,
quer sair vagando
por dentro do silêncio

até encontrar
a geratriz do poema.

Aí, então,
deixará a cabeça no tempo,
chorará uma lágrima
que lhe vem da canção

e sorrirá de novo,
na grande saudade
surgida do instante,

e que virá
de um inesquecível planeta
chamado vida.

QUATRO MENINOS NO MUNDO DOS GRANDES

Ano que vai saindo, ano que vai chegando, menino é notícia no mundo dos grandes. Meninos heróis, meninos mártires: o ferroviário de três anos que levou a locomotiva; o morto baleado em frente o Cine Odeon e o que morreu pelos briguentos do baile do Capão Redondo; a vítima da perseguição aos maconheiros de São Vicente e a da fuga do assalto ao Banco de Minas Gerais; o que salvou cinco vidas na chuvarada do Paraná e o menininho desabando infância de nove andares em Botafogo.

Meninos manchetes Asas de meninos nas asas da notícia. Hoje deixe que eu traga ao seu pensamento a imagem dos pequenos que foram notícia dos grandes. Trago a você quatro meninos, quatro paisagens de meninos, quatro casos de fazer pensar a nós grandes. Um tema só: meninos.

Deixe que venham até vocês: Marcos, Evair, Marcelo, Antônio. Travessura e sacrifício, sacrifício e abnegação. Um quarto de notícias no quarteto de meninos.

Vem Marquinhos até você nos seus três anos de sorrisos em correrias. "Eu toquei a locomotiva." Tocou menino. Durante quarenta minutos ei-lo maquinista com boné viajando seu sonho de Paranaguá a Alexandra. Avalie a aflição do Chaves maquinista, o espanto de D. Rosalina, o desespero do chefe Florentino Salgado e a alegria do seu Leonardo e de seu Silveira, atrelando a locomotiva e o arroubo de Marcos menino Rêde Ferroviária Federal, em recuperação, há sete anos, da vida inteira dilapidada. Marquinhos não só tocou a locomotiva, Marquinhos tocou o trem na notícia. No seu trilho, vem o Ministro e garante que este será um ano ferroviário e que o até hoje dormente sistema ferroviário nacional já entrou em linha e chegará à estação.

Vem Evanir, com as suas mãozinhas de pastéis e amendoins, que a mãe Joaquina fazia para alimentar a Cinelândia. "Por que o "tira" atirou em mim? Corri porque pensava que era só o "rapa". Será que a minha vida paga a licença que não pude pagar?" O Agente Pifano, pretextando que a arma caiu de sua mão e disparou, é bem o símbolo do despreparo policial, que linchamento e execração não resolvem. O que resolve é o caminho que a Polícia Federal já vai caminhando, da melhoria dos Quadros, pelo recrutamento da gente mais Evanir que gente Pifano e a melhoria da educação nas Academias de Polícia. Uns anos mais e a Polícia só terá homens como os que morreram para salvar os Embaixadores da Alemanha e da Suíça.

Vem Marcelo, desembocando do seu prédio para a praça que o junto aos mortos do terrorismo. Para que assaltam Bancos? Para que? Que coisa vai construir êsse dinheiro roubado? Que mundo desejam construir êsses moços que assaltam, que matam e que sequestram? quanto custa um assalto? **Quanto custa à Nação cada um dêsses raptos na insânia dessa gente?** Quantas vidas de inocentes quanto a de Marcelo, de policiais caídos pelo dever e de jovens assim enganados já custou ao terrorismo que importamos do estrangeiro?

Vem Antônio, vem Atônio até nós. O peitinho adulto que a camisa esfarrapada entrevê, o chapéu rôto, vem até a gente o roceiro da roça do Rio Branco do Sul, que salvou cinco vidas soterradas no carro do morro que rolou na enxurrada do Paraná. Antônio ajuda os pais no roçado de milho e mora num casebre no sopé do morro Três Irmãos. Trepou numa árvore, deixou o mar de lama correr e rolou para salvar o pai, salvar mais quatro e envelhecer, menino vendo dez meninos irmãos morrerem, na dúzia que morreu ali, no morro Três Irmãos. Em nome de Antônio, é preciso pensar que o campo precisa sempre mais de solidariedade da cidade.

Antônio, Marcos, Evanir, Marcelo são nossos pequenos irmãos. Gigantescos heróis desses dramas do campo, do trilho, da rua e da mente dos homens, neste mundo nosso dos grandes.

É preciso a gente plantar o homem novo do Brasil na alma das crianças. É preciso a gente lembrar Stainbeck, pois quando a criança surpreende o adulto, quando primeiro entra em sua cabecinha que os adultos não têm inteligência Divina, que seus julgamentos nem sempre são sábios, seus pensamentos nem sempre verdadeiros, suas sentenças nem sempre justas, o mundo da criança cai em devolação pânica. Os deuses caem e toda a segurança se rompe. E uma cousa certa sobre a queda dos deuses: eles não caem um só pouco, desabam, estilhaçam-se e mergulham no limo verde.

A gente precisa levantar esse caído mundo dos grandes na alma dos pequenos.

Otávio Costa

UBE, O REPRESENTATIVO DO MÁXIMO

Lembro-me, ainda pequenina, quando meu pai, um homem aparentemente rústico, mas de sabedoria milenar, dizia aos seus irmãos mais velhos: "Se der um passo além da mediocridade, receberás pedrada à toa". Depois de crescida li, por várias vezes, a mesma sentença, com ligeiras diferenças e a indicação do seu autor — Sêneca.

O comentário surge em função de uma comunicação recebida de Porto Velho em que um colunista da imprensa local noticia boatos de que a UBE-União Brasileira dos Escritores de Rondônia encontra-se com sua Diretoria irregular, face a data da eleição para nova gestão já ter vencido. E mais ainda, que os associados da instituição não estão satisfeitos com a Presidência atual. Além da notícia infundada o autor da grande façanha ameaça "virar a mesa" se a situação não for legalizada de imediato. É incrível que pessoas de memória fraca ou ignorantes daquilo que se processa na UBE, que nunca manusearam os nossos Estatutos e desconhecem o Regimento Interno da Instituição, possam vir a público ameaçar pessoas de procedimento ilibado pela causa pública. E isso aí — CAUSA PÚBLICA. Porque o nosso trabalho junto aos desígnios da União Brasileira dos Escritores, embora ainda não reconhecida como de Utilidade Pública é, sem dúvida, de conotação de importância irrefutável. Assim, pois, causa-nos profundo sentimento de piedade atos dessa natureza.

Nós da UBE somos capazes de manter a nossa posição, sem que sejamos dirigidos por circunstâncias. E eu, em particular, sou igual a tudo que empreendo, pelo poder de uma Verdade Maior que acredito exista em mim.

Queiram ou não somos o representativo do máximo que se processa em termos de cultura em Porto Velho; somos quem divulga por todo o Brasil e alhures o Governo Jorge Teixeira de Oliveira, em termos culturais. Isto porque quando falamos em UBE ou em nome dela jamais deixamos de citar a obra desse gigante que chamam carinhosamente de TEIXEIRÃO. Porém, não fazemos apenas, apresentamos trabalhos concretos que nenhuma outra entidade do gênero o faz. Se assim foi, assim será. Somos capazes de realizar muito mais porque assim desejamos e, realizamos, sem nos arrastar. Confiantes na Verdade que somos, vivemos a alegria contínua do feito, uma vez que os nossos atos refletem a expressão sincera das nossas convicções. Tudo isso incomoda. Incomoda muito à mediocridade.

Dizem que as palavras revelam a nobreza do caráter de quem as profere; se assim for, lamentamos não podermos identificar tais qualidades na falsa notícia.

Lamentamos ainda decepcioná-lo, mas, estamos tão ligados ao belo, por sermos poetas, ao bom, por acreditar no que somos, aos atos grandiosos, por sabermos o que queremos. Tanto que as coisas pequeninas não chegam a nos irritar.

Chegamos a agradecer a oportunidade que nos proporcionou de, sem modéstia, dizer o que pensamos de nós mesmos. Não só pensamos, pois, os nossos atos ilustram o que escrevemos.

Somos — a União Brasileira de Escritores e sua Diretoria — um só todo, uno com a Força-Viva de uma fé inabalável, escudada nela vimos realizando o nosso ideal ao longo de seis anos de atividades.

São Paulo, 17 de março de 1983

Kleon Maryan

Presidente da União Brasileira dos Escritores de Rondônia

LEIA O
am

Sonho e Sofrimento

Sebastian

A irrealidade da sua presença se extende no quarto
As palavras que devia te dizer foram esquecidas
Porque teu perfume torna todo som desnecessário
E teu olhar impõe o amor de forma irremediável
Respiro cada instante sorvendo profundamente
O transcorrer de um sonho impossível concretizado
Sentindo-me uma pluma, uma fôlha, um ser volátil.

A janela se abre um mundo de luzes da cidade
Tendo como pano de fundo um céu de estrelas:
Olhamos para a inexistência desse mundo estranho
Com o ar de quem contempla caracteres ininteligíveis.

Só minha respiração ofegante revela alguma emoção
Estais presa na paisagem e, de passagem, entendo
que agindo assim de modo inconsciente e natural
Aumentas meu desejo com tua malícia inocente.

Roço suavemente o lóbulo de tua orelha.
Estremeces... a estátua, enfim adquire ânimo
O que doçura adivinho que há de ser o lírio de teu corpo
O que mansidão não há de ser teu abandono,
Mas é febril a bôca que me procura sôfrega
E feros os braços que me enlaçam fortes
E agitado os seios que perfumam o peito.

Bruscamente te apartes de mim numa fuga
Que tanto tem de ingênua quanto de cruel:
Não há mais tempo de fugir agora de meu beijo
Choras ... as tuas lágrimas enxugo com um lenço
Por que choras? O ser humano tem razões desconhecidas.
Ficamos nos fitando num namôro terno e silencioso
Reconhecendo que para se sofrer basta ter vida.

INDICADOR PROFISSIONAL

MÉDICOS

CLÍNICA DE DERMATOLOGIA E VENEREOLOGIA
Dr. RICARDO CESAR GARCIA AMARAL
TRATAMOS: Doença de pele, unha e cabelos. Queda de Cabelos, Alergia. Aplicações em rinas, Vitiligo com fototerapia, Câncer de pele, Alergia e picada de insetos.
— Limpeza de pele, — Peeling Vegetal, — Cirurgia dermatológica
Endereço: Rua José de Alencar, 3374
Telefone: 221-9932 e 221-5903
Horário: das 17 às 20 hs

DRA. LINDETE SOUZA OLIVEIRA
CLINICA MEDICA E OBSTETRICIA. DOENÇAS TROPICAIS E INFECTA CONTAGIOSAS — PRE-NATAL — PARTOS EM GERAL Consultório: Rua Duque de Caxias, 730 — Horário: 16:00 às 19:00 hs. diariamente.

DR. J. L. MACARIO BARROS
Doenças da pele — unhas, cabelos, tratamento da pele seca e oleosa, acne, rosácea, melasma, etc..
Prevenção e tratamento das Doenças sexualmente transmissíveis.
Curso de Doenças Venéreas em São Paulo — OMS — OPAS.
Dermatologia e Sifilografia no RJ — Sta. Casa de Misericordia — Policlinica Central — Serviço dos Profs. Rabello e Praga.
CONSULTORIO: Av. 7 de Setembro Galeria Central, 3º Andar Sala 4.
Diariamente às 18 hs.
Telefone: 221-4244.
Porto Velho-RO

ACUPUNTURA E MOXABUSTÃO
DR. OTINO JOSE DE A. FREITAS
Membro Ativo da Sociedade Internacional de Acupuntura
Tratamento para stress, Reumatismo, Cefaléia, Paralisias, Estafa, Dores de qualquer Origem e Distúrbios Cardiovasculares, Pulmonares, Digestivos e Génito-Urinários.
CONSULTORIO: Edifício Rio Madeira — Sala, 318
Diariamente a partir das 14:00 hs.
Marcar Consultas pelo Tel.: 221-2388

UROLOGIA
DR. VALTER NUNES COELHO
Tratamentos cirúrgicos de:
Rim — Ureter — Bexiga — Orgãos Genitais (Fimose, Hidrocele, Varicocele)
Tratamento clínico de Esterilidade masculina.
Tratamento clínico das doenças venéreas.
Consultas de 2ª a 6ª feira no horário de 16 às 20 horas.
Endereço: Consultório — Ed. Rio Madeira — sala nº 210 2º andar — Fone: 221-6269 — Residência: R. Herbert de Azevedo 1241 — Fone 5909.

CLINICA NEUROPSIQUIATRICA DE RONDONIA
Dr. Raimundo Alonso Aquino.
Psiquiatra membro efetivo da Sociedade Brasileira de Psiquiatria.
Dra. Regina Lúcia Eleres de Aquino.
Neurologista.
Psiquiatria Clínica. Psicoterápia. Insônia. Alcoolismo. Doenças Psicossomáticas. Frigidez e Impotência sexual. Epilepsias. Dores de cabeças e enxaquecas. Acidente Vascular Cerebral e outras doenças psiquiátricas e neurológicas.
ELETROENCEFALOGRAFIA
Rua Júlio de Castilho, 604 — Clínica Radiológica "Dr. Ronaldo Lanes Lima" — Fones 221-4783 e 221-6225.

Drs. RONEI E ROSANGELA MEDEIROS
Clínica Geral e Obstetrícia.
Consl. Av. 7 de Setembro 837
Sala 3 Edifício Cristina.
Tel. 221-1129.
Res. Av. Lauro Sodré nº 2182
Tel. 221-2884.

DR. VICTOR SADECK
RINS—BEXIGA—PROSTATA—VIAS URINARIA
CONSULTORIO: Rua Prudente de Morais, 200; Ed. "Perovinha" — Sala 05 altos; Fone: 221-5721.
RESIDENCIA: Rua José Bonifácio, 814.
Fone: 221-4316

DR. GERALDO S. AVELINO
Clínica Médica e Cirúrgica — Graduado pela UFF — Rio de Janeiro — Pós-Graduado em Cirurgia Geral pelo INAMPS — Rio de Janeiro.
Consultório: Edifício Rio Madeira — Sala 218
Reserva de horário: fone 221-2227 — Das 15 hs. às 20 hs.

ADVOGADOS

ESCRITÓRIO
HEITOR MAGALHÃES LOPES
Advocacia Civel e Agrária
Cobranças
Imobiliária
Ed. Rio Madeira, sala 315
Fone: 221-5875

SWAMI OTTO BARBOSA
TANIA OTTO OLIVEIRA
Causas Civeis, Comerciais, Trabalhistas. Assistência Contábil e Jurídica a empresas. Contratos, distratos, encerramento de firmas.
Rua José do Patrocínio, nº 776, Aptº 101
Telefones: 221-1672 — 221-2302 — 221-1949 — 221-2089

ESCRITÓRIO DE ADVOCACIA
Especializado em causas Civeis Criminais e Trabalhistas, Inclusive terreno.
Av. 7 de Setembro, n.º 1083 — Galeria Central — Sala, 34 — Porto Velho/Rondônia.

ARQUELAU DE PAULA
CLAUDIO LEAL DIAS
Causa Civeis — Comerciais — Trabalhistas e Criminais — Direito Imobiliário
Ed. Rio Madeira, 2º andar, conjunto 202/205
Telefones: 221-7089 e 221-7057

Fiat anuncia que 87% dos seus carros vendidos são a álcool

BELO HORIZONTE (AGB) — A Fiat Automóveis comercializou 7.149 unidades no mercado interno, em março último, marcando um novo recorde em suas vendas no atacado e conquistando uma participação de 11,3 por cento no mercado global, conforme nota distribuída pela empresa, em Belo Horizonte. Segundo a Fiat, o resultado de março representa a melhor performance absoluta em vendas da empresa, desde janeiro de 1981.

As vendas de março representaram crescimento de 1,2 por cento sobre as de igual período do ano passado e elevaram para 17.[illegible] veículos o total de vendas no primeiro trimestre deste ano, representando incremento de 18 por cento sobre as vendas do primeiro trimestre de 82.

ÁLCOOL

Segundo Vincenzo Barello, diretor-comercial da empresa, a boa performance da Fiat Automóveis deve-se principalmente, ao crescente sucesso das linhas Spazio e Panorama no mercado consumidor. Barello destacou, também, que 87 por cento dos veículos comercializados foram a álcool e que o fator decisivo para a aquisição dos carros da linha continua sendo o consumo de combustível. O diretor comercial informou, ainda, que o Alfa Romeo teve grande aceitação e que há lista de espera de quase um mês.

A Fiat estabelece novo recorde na venda de veículos no mercado interno, na melhor performance da empresa, desde janeiro de 81.

MOBRAL ENCENA PRIMERA MISSA NA COROA VERMELHA

Salvador — Pela quarta vez, o Movimento Brasileiro de Alfabetização (MOBRAL) promove a partir do dia 22 de abril a reconstituição teatral da Primeira Missa realizada em terras brasileiras. A missa, que nestes [illegible] nos [illegible] do Mobral, conta a comunidade e contando ainda com a participação dos índios pataxós, é realizada nos ilhéus de Coroa Vermelha, no município de Santa Cruz de Cabrália, local do fato histórico. Esta é uma das raras reconstituições históricas de encenação popular do país.

Esta promoção faz parte do projeto "Primeira Missa" que envolve ainda, antes da dramatização no dia 26, às 16 horas, um ciclo de palestras para conscientizar a população da região acerca do valor histórico e cultural do local. A missa, como nos outros anos, provavelmente será celebrada por Dom Acelor Brandão Vilela que junto com o clero das cidades de Porto Seguro e Santa Cruz, colaboram com o evento.

O projeto "Primeira Missa" vem sendo elaborado desde 1977, quando a coordenação do Mobral na Bahia, resolveu promover um evento histórico e cultural que mostrasse a importância do ilhéu de Coroa Vermelha e que desse às populações da região o sentido de valor ao "berço do país". Na elaboração da promoção, o Mobral contou com o auxílio de várias entidades culturais e do consulado de Portugal que fizeram um levantamento do fato histórico de maneira a reproduzi-lo conforme ocorreu

DOCUMENTO PERDIDO

BISMARCK MARCELINO, para os devidos fins de direito, comunica que perdeu a sua Carteira Nacional de Trânsito/RO. Nº 0009431, classe PF/C-2.

PEDIATRA
Dr. SERGIO G. GARCIA AMARAL
Especialização em Neonatologia, Puericultura e Pediatria
Consultório — Rua José de Alencar, 3374
Fones: 221-9932 Clínica
221-5903 Res.

REFRIGERAÇÃO

Doméstica, Comercial e Industrial
Equipamento para Lanchonete, Supermercado e Açougue
BESSA
Comércio e Representações Ltda.
Rua 13 de Maio c/ José de Alencar,
Fones: 221-6389 e 221-8535
Telex (069) 2090 — BESSA
Distribuidor do GAZ DU PONT — Freon 12/22

BORGES
Comunicamos aos nossos clientes e amigos que dispomos para pronta entrega: Tijolos com 8 furos, em nossos Depósitos sito à Av. Kennedy, s/n ao lado do Depósito da Rede Somar.
— Venha conhecer os nossos preços —

SCP **Sistema Cirurgia Plástica**
Defeitos de Nascimento — Estética — Microcirurgia — Plástica óculo-palpebral. Solicite informações à:
Caixa Postal, 2659
30.000 Belo Horizonte (MG).

PASSAGENS AÉREAS • MARITIMAS • TERRESTRES • RESERVAS BILHETES • CONEXÕES • HOTÉIS • ALUGUEL DE AUTOMÓVEIS • EXCURSÕES • ROTEIROS •
VIAJAR — Agência de Viagens Ltda.
Embratur 02051004.2.8
Av. Mal. Rondon, 447 - Sul 2 - Tel. (069) 421-2623 - Telex 0694 - 158 VIAJ-BR - C. P. 201
CEP 78.930 - JI-PARANÁ - RO

BLOCOS DE CONCRETO
Comunicamos aos interessados que dispomos para pronta entrega, BLOCOS DE CONCRETOS medidas 10 x 20 x 40 para qualquer quantidade. Premoldados Nova América Ltda.
End. Estrada de Santo Antonio Km 1 — CUJUBIM

BOBINAGEM
Fios esmaltados, Papel Isolante, Poliester, Verniz Isolante, Clyptal, Cadarços, Espaguete terminais.
Rua 13 de Maio, 655 — Fone 221-6389
Telex (069) 2090 — BESSA

PESCA
Material e Equipamentos para Pescador AMADOR E PROFISSIONAL
Motores de Popa, Canoas, Botes e Lanchas
BESSA — Comércio e Representações Ltda
Tels: 221-6389 e 221-8535 — Telex (069) 2090
Ancoras, Correntes, Cabo de Aço, Cordas, Coletes e Salva Vidas, Braçadeira Infantil e Nadadeiras para Natação

MARMORITE GUANABARA LTDA
CGC (MF) 08 079 547/000-1-85 — Insc. 1120000868-3
Comércio de Marmorite: Soleira, Tanques, Pias, Placas divisórias para Banheiros, Peitoris, Pisos e demais produtos do ramo. Venham consultar nossos preços, são os melhores da praça.
Rua Guanabara c/Calama — Porto Velho

Assine o Jornal Alto Madeira

FUNAI COMEMORA SEMANA DO ÍNDIO

Cuiabá — A 5ª Delegacia Regional da Fundação Nacional do Índio — FUNAI, com sede em Cuiabá, já elaborou o programa para comemorar a Semana Nacional do Índio, de 17 a 24 de abril. Em cooperação com o Projeto Rondon e as Secretarias Estadual e Municipal de Educação e Cultura, a Funai vai desenvolver trabalhos educativos para os estudantes de primeiro e segundo graus das escolas públicas e particulares.

Segundo o delegado da Funai, Darcy Cunha, "nos postos indígenas do Estado, a programação inclui o ensino de técnicos agrícolas, educação sanitária, higiene nutrição, noções de prevenção de acidentes e cuidados com defensivos". Haverá também exposições artísticas com a participação de colaboradores e indígenas.

CENA DA CIDADE

..... O Rubens Nascimento, fotógrafo aqui do AM, ia passando pelai e flagrou este importante momento de reflexão infantil; certamente, como diriam os puristas, o guri estava "limpando o salão", ou como diriam os estetas da saúde, ele foi "pego" justo quando fazia a higiene nasal.

Mas com quase metade do dedo metido numa das chamados "fossos nasais", o garoto ai da foto estava mesmo, conforme declarou em primeira mão ao Rubinho, "pensando em quanto estará a minha (do garoto) divida com o FMI quando eu completar 18 anos". Pois é.

Televisão

5:40 — Imagem Padrão
5:55 — Hino Nacional
6:00 — Bom dia Brasil
6:30 — Telecurso do 2º Grau
6:45 — Telecurso do 1º Grau
7:00 — TV Mulher
10:00 — Globo Cor Especial
11:45 — Globo Esporte
12:00 — Telejornal
12:45 — Nossa Revista
13:10 — Bola é Nossa
13:30 — Festival de Férias
15:30 — Sessão Aventura
16:35 — Caso Verdade
17:10 — Plumas e Paetês
18:00 — Palavra de Deus
18:05 — Hora do Angelus
18:06 — Pão Pão, Beijo Beijo
18:45 — Final Feliz
19:40 — Jornal de Rondônia
20:00 — Jornal Nacional
20:30 — O Casarão
21:30 — Viva o Gordo
22:20 — Canal 20
23:15 — Jornal da Globo
23:45 — Coruja Colorida

GOVERNO VÊ PRESTAÇÕES DA CASA PRÓPRIA

Brasília — O Ministro do Interior, Mário Andreazza, afirmou ontem que as prestações do BNH só serão reajustadas em julho. Segundo o Ministro, está em estudo uma maneira de minimizar estas prestações.

O que causa maior problema é a classe média. Por este motivo, já foram criadas algumas medidas, tais como a dedução do FGTS, a prorrogação do prazo de pagamentos e empréstimos complementares com o objetivo de reduzir o problema.

Novas medidas estão sendo tomadas. Entre elas, Mário Andreazza ressaltou o fiel, um fundo do BNH que permite ao desempregado passar seis meses sem pagar sua prestação que seria acrescentada no final do financiamento.

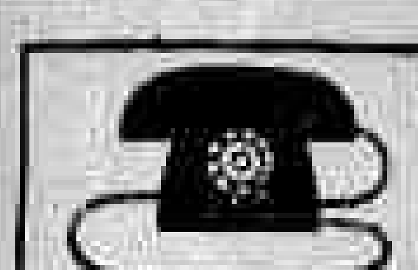

TELEFONES ÚTEIS

JORNAIS

	DE	PARA
Alto Madeira	221-6685	221-4561
	221-1077	
Estadão	221-6225	221-6541
Tribuna	221-5585	
Parceleiro	221-3319	

RADIOS

Caiari	221-2271	
	221-2273	221-7519
Eldorado	221-6089	221-6785
Parecis	221-6781	221-9737
	221-2113	221-9187
Rondônia	221-2371	221-8331

TELEVISÃO

Tv Rondônia	221-5626

SERVIÇOS

Vigia	197
Tel. Fonados	135

POLICIA

Central	221-2626	
1º DP	221-3462	221-9461
2º DP	221-3308	221-0719
3º DP	221-4245	221-9245
4º DP	221-2899	221-9691
5º DP	221-3758	221-9089
I.M.L.	221-9055	221-9853
RD. Patrulha	190	
Bombeiros	193	

HOSPITAIS

P. Socorro	221-1885	221-0433
H. S. José	221-2251	221-0288
Maternidade	221-3211	221-014

TELERON

Interurbanos	101
Informações	102
Reclamações	103
Telex	145
Serviços Gerais	195

HOROSCOPO

ÁRIES
De 21 de março a 20 de abril

Rapidez e eficiência no plano profissional. Novidades em amor e grandes alegrias junto aos amigos. Não deixe escapar as boas oportunidades. Possibilidade de um ótimo relacionamento.

TOURO
De 21 de abril a 20 de maio

Evite magoar a pessoa amada. Não seja arrogante. Procure ser mais simpático, tenha um pouco mais de boa vontade e atrairá bons acontecimentos. Cultive suas amizades com muito tato.

GÊMEOS
De 21 de maio a 20 de junho

Muita harmonia e felicidade no amor. Período de encanto e atração. Aproveite e fique junto da pessoa amada. Favorecida a compra e venda de imóveis. A sua saúde está excelente.

CÂNCER
De 21 de junho a 21 de julho

Tome iniciativas em sua vida e enfrente as dificuldades, que tudo vai dar certo. Não permita que a angústia tome conta de você. Sucesso no amor e satisfação junto aos amigos.

LEÃO
De 22 de julho a 22 de agosto

Muita felicidade e novas simpatias. Período propício para firmar uma ligação amorosa. Favorecido o lar e a sua família. Seja determinado e perseverante, e realizará os seus projetos.

VIRGEM
De 23 de agosto a 22 de setembro

Procure ter um dia bem calmo. Relaxe, passeie, escute música e leia. Bom para escrever e para os trabalhos intelectuais. Guie-se pelo seu interior e faça as coisas que precisa fazer.

LIBRA
De 23 de setembro a 22 de outubro

Pense positivo e não se deixe abalar. Determine o seu caminho. Atrairá para si boas oportunidades, mantendo o humor sempre alto. Cuide bem da saúde, alimente-se adequadamente.

ESCORPIÃO
De 23 de outubro a 21 de novembro

Evite desperdiçar as suas energias. Não exagere nos divertimentos ou no trabalho. Faça tudo moderadamente. Ótimo período para as questões sentimentais. Saúde favorecida.

SAGITÁRIO
De 22 de novembro a 21 de dezembro

— Boa resistência física e ótima disposição. Aproveite para caminhar, pois você está em plena forma. Muita atração pelo sexo oposto. Procure os seus amigos e trate da sua vida pessoal.

CAPRICÓRNIO
De 22 de dezembro a 20 de janeiro

Trate dos assuntos comuns e familiares e não se envolva em riscos. Evite brigas ou discussões durante este período. Guarde os seus segredos e não espalhe os seus planos.

AQUÁRIO
De 21 de janeiro a 19 de fevereiro

Muito entusiasmo, energia e disposição. Equilibre os seus períodos de atividade e distração. Seja uma pessoa mais organizada dentro de sua casa e trate a pessoa amada com carinho.

PEIXES
De 20 de fevereiro a 20 de março

Tenha mais paciência com as pessoas à sua volta e exija apenas de você mesmo o que quer. Evite o nervosismo e a agitação. Procure descansar e se distrair. Seja cuidadoso neste período.

As cidades onde há venda de gasolina e álcool aos domingos

Divulgamos abaixo a lista das 82 cidades turísticas — de 17 Estados —, onde os postos de gasolina funcionam aos domingos, para venda de gasolina, álcool e óleo diesel, de 12 às 20h. Nestes locais eles fecharão ao todo às nas sextas-feiras. Aos sábados, o funcionamento é o mesmo que nas demais cidades: abrem apenas para serviços e venda de óleo diesel.

Eis a lista das 82 cidades, por Estado:

● **Estado do Rio**: Angra dos Reis, Barra de São João, Cabo Frio, Nova Friburgo, Paraíba do Sul, Parati, Rio das Ostras (município de Casimiro de Abreu), Santo Antonio de Pádua, Trajano de Morais, Valença, Visconde de Mauá (município de Resende), Armação de Búzios (município de Cabo Frio) e Resende.

● **Pará**: Salinópolis.

● **Piauí**: Parnaíba e Piracuruca.

● **Ceará**: Aracati, Juazeiro do Norte e Ubajara.

● **Rio Grande do Norte**: Mossoró.

● **Paraíba**: Antenor Navarro.

● **Pernambuco**: Fazenda Nova (município de Brejo da Madre de Deus) e Caruaru.

● **Alagoas**: Penedo.

● **Sergipe**: Salgado.

● **Bahia**: Cachoeira, Caldas do Jorro (município de Tucano), Cipó, Porto Seguro e Itaparica.

● **Espírito Santo**: Conceição da Barra, Guarapari, Marataízes (município de Itapemirim).

● **Minas Gerais**: Caldas, Araxá, Cambuquira, Caxambu, Conceição do Mato Dentro, Diamantina, Lambari, Monte Verde (município de Camanducaia), Ouro Preto, Patrocínio, Poços de Caldas, São João Del Rei, São Lourenço, Tiradentes e Serro.

● **São Paulo**: Águas da Prata, Águas de Lindóia, Águas de Santa Bárbara, Águas de São Pedro, Aparecida, Barra Bonita, Campos do Jordão, Cananéia, Caraguatatuba, Ibirá, Iguape, Peruíbe, São Sebastião, Serra Negra e Ubatuba.

● **Goiás**: Caldas Novas e Goiás.

● **Paraná**: Caiobá (município de Matinhos), Foz do Iguaçu, Guaíra, Guarapuava e Guaratuba.

● **Santa Catarina**: Barra Velha, Balneário de Camboriú, Gravatal, Laguna, Morro dos Conventos (município de Araranguá), Penha, Piçarras, São Francisco do Sul e São Joaquim.

● **Rio Grande do Sul**: Cambará, Capão da Canoa (município de Osório), Cassino (município de Rio Grande), Gramado, Iraí, São Gabriel, São Francisco de Paula, São Lourenço do Sul, São Miguel das Missões (município de Santo Ângelo), Torres, Tramandaí e Veranópolis.

CRUZADAS

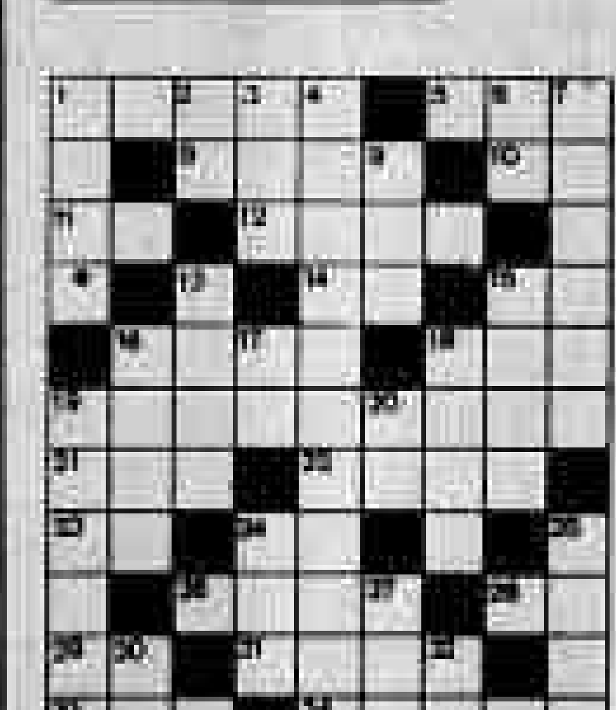

● HORIZONTAIS — 1 — [illegible]; 5 — [illegible]; 8 — Cutucar; 10 — [illegible]; 11 — Escarnecer; 12 — [illegible]; 14 — [illegible]; 15 — Letra do alfabeto russo; 16 — [illegible] da Ásia Central; 18 — Comuna da Itália, na prov. de Cuneo; 19 — Tornar [illegible]; 21 — (Fig.) [illegible]; 22 — (Bíbl.) Nome de um dos valentes de David; 23 — Antiga cidade da Babilônia; 24 — Termo bíblico: a sagacidade; 25 — [illegible]; 28 — Pref.: negação; 29 — Sigla do Território do Amapá; 31 — Ilha do arquipélago das Havaí; 33 — O acusado; 34 — [illegible].

● VERTICAIS — 1 — Estado do Brasil; 2 — Beato; 3 — Pecado capital; 4 — Do matrimônio; 6 — (Ant.) Rio; 7 — Governar o navio; 9 — Termo musical italiano: martelar; 13 — Porção de terra cercada de água por todos os lados; 15 — [illegible] do Pará; 16 — Médico [illegible]; 17 — [illegible] na da França; 18 — O bolo tradicional de aniversário [illegible]; 19 — [illegible]; 20 — Símbolo químico do [illegible]; 21 — Item: [illegible]; 26 — Azul; 27 — Livro clássico chinês, "Os Poemas"; 30 — Prefixo; 32 — A primeira nota do hino a São João.

Primeiros socorros

Cuidados com um doente em casa

(CONTINUAÇÃO)

12. Vidro de leite de magnésia.
13. Vidro de água oxigenada.
14. Tubo de vaselina esterilizada.
15. Sal de mesa (pequeno pacote).
16. Tesoura.
17. Termômetro.
18. Saco para água quente.
19. Bacia de plástico.
20. Caixa de fósforos.
21. Lanterna elétrica.
22. Conta-gotas.
23. Alfinetes de fralda.
24. Copos de papel.
25. Colheres de plástico.
26. Sabão líquido não cáustico ou sabonete.

Os materiais relacionados poderão ser enrolados em papel impermeável e colocados numa caixa de fácil transporte.

Esses materiais poderão ser guardados em casa, num local de fácil acesso, ou levados em excursões.

Em qualquer situação de emergência, jornais limpos são bom material para forrar chão e superfícies. Espalhe os jornais em volta e sob a vítima, a fim de auxiliar a evitar a contaminação.

ÔNIBUS	EMPRESA	SAÍDA PARA	HORÁRIO
	UNIÃO CASCAVEL	BR-364	4h30, 6, 8, 10 12, 15h30, 18, 19h45, 20h30
	ANDORINHA	HUMAITÁ	8h30
	ANDORINHA	MANAUS	16, 18 e 19h20
	ANDORINHA	CUIABÁ	9, 14 e 16
	ANDORINHA	MANAUS	17:00 (leito)
	RONDÔNIA	ACRE	6:00 e 22:00
	RONDÔNIA	GUAJARÁ MIRIM	12:00, 14:00 (leito) 21:00 (semi-leito)

AVIÕES	EMPRESA	CHEGA DE CUIABÁ	CHEGA DE MANAUS
	CRUZEIRO	12:20	11:30
	VASP	22:15	Saída p/Sul 03:50

FARMÁCIA DE PLANTÃO

CINEMA

CINE RESKY — 21 hs — livre
OS TRAPALHÕES NA SERRA PELADA

CINE BRASIL — 21 hs — 18 anos
A MULHER E LA BETE

LACERDA CINERAMA — 16:30 hs —
O IMPÉRIO CONTRA ATACA

20:30 hs hs — 14 anos
CONAN O BÁRBARO

22:30 hs — 18 anos —
O BORDEL DOS PRAZERES SS NAZISTA

COLUNA FILATÉLICA

LEISE MARTINS

LANÇAMENTO DE SELO BRASILEIRO

A Empresa Brasileira de Correios e Telégrafos, lançará no próximo dia 18 de abril do ano em curso, mais um selo comemorativo, desta feita homenageando o V Centenário do Nascimento de Martinho Lutero. O lançamento solene deverá ocorrer na cidade de Porto Alegre/RS.

SOBRE O SELO: Para realçar a natureza revolucionária de Lutero, sua figura foi projetada sobre papel verde acinzentado, e, para destacar melhor as peculiaridades de seus traços, recebeu um tom forte, mediante a utilização de lápis de carvão, tendo somente o rosto e as mãos um leve [illegible]. A Bíblia, instrumento de luta de Lutero, da qual foi ele o primeiro tradutor do latim para o idioma alemão, se acha particularmente salientada, bem como o brasão da família Lutero, a denominada rosa luterana, que, ainda hoje, se encontra gravada numa pedra na parede da casa onde residia o fundador da Igreja Protestante.

O Selo, desenhado pelo consagrado artista Franz Tucherowsky e impresso em offset em papel couché fosforescente gomado pela Casa da Moeda do Brasil, poderá ser adquirido em quaisquer Agências Filatélicas ou Postal da ECT, no valor de Cr$ 150,00.

* * *

CORREIO — UM ELO ENTRE AS NAÇÕES
CONCURSO EPISTOLAR INTERNACIONAL PARA JOVENS

Lembramos aos alunos que estão participando do aludido Concurso, para que seus trabalhos sejam entregues à Direção de sua Escola, até no máximo 20 de abril/83, para seleção na própria Escola, das cinco melhores composições que deverão ser encaminhadas à Diretoria Regional da ECT local, para seleção de âmbito Regional da qual sairá a Redação Vencedora para participação da fase nacional a realizar-se em Brasília/DF.

IV EXFIJUBRA

A IV Exposição Filatélica Infanto Juvenil Brasileira fase Regional, realizar-se-á no período de 11 a 18 de junho/83. Para tanto a Agência Filatélica Regional convida os filatelistas a fazerem suas inscrições até o dia 25/05/83.

Melhores esclarecimentos serão obtidos através da Ag. Filatélica da ECT local em Porto Velho/RO. E no Interior de Rondônia e Acre, nas Agências Postais da ECT.

* * *

Porto Velho-RO, 06/04/83

Informe JC

Não é segredo que o secretário de Administração, Teobaldo Viana não inclui o prefeito de Vilhena, Vitório Abrão, entre suas devoções. O mesmo se pode exatamente dizer do governador Jorge Teixeira com relação ao senador Reynaldo Moeslo e deputados federais Assis Canuto, Leônidas Rachid e Francisco Sales. Nos bastidores, segundo amigos de Teixeira, ninguém trabalha mais contra a unidade do PDS quanto o bloco da BR (Reynaldo Modesto, Leônidas Rachid, Francisco Sales). E uma agravante: uniu-se a um segmento da imprensa, para tentar afastar Teixeira do governo, o que para o gosto de muitos, é dose dupla.

— oOo —

O major Heitor Aquino, secretário particular da presidência da República, não foi visto nenhuma vez próximo ao porta-voz do Palácio do Planalto, Carlos Atila, durante a visita do presidente Figueiredo ao Forte Príncipe da Beira.

— oOo —

Cercado pelos jornalistas nas ruínas do Forte Príncipe da Beira, o general Octávio Medeiros, ministro-chefe do SNI, esquivou-se às perguntas se compareceria ao Congresso para responder sobre o envolvimento do órgão no caso Baumgarten. Pediu cigarros aos jornalistas. Quando pode, o ministro fuma o tempo todo.

— oOo —

O porta-voz do Palácio do Planalto, Carlos Atila, está se afastando da imprensa. Foi o que se observou, sexta-feira, em Forte Príncipe da Beira.

— oOo —

Sem piedade: o governo não libera nenhum recurso para os Estados (mesmo para os que deram maior vitória relativa ao PDS, caso o Maranhão), se destinados a pagar funcionalismo. O grau de irritação de Figueiredo com a situação dos Estados, em matéria de empreguismo, amplia-se à medida que lhe trazem novos dados. No Palácio do Planalto apura-se, agora, qual o Estado em pior situação deixada pelos governos anteriores. Os primeiros lugares no "ranking" das heranças mais lamentáveis são ocupados pelo Maranhão, Goiás, Ceará e Paraíba. Rondônia, não fora o carisma e o prestígio do governador Jorge Teixeira junto ao Palácio do Planalto e à esplanada dos ministérios, poderia estar listando nesse "ranking" nada atraente.

— oOo —

A Universidade de Rondônia está partindo para a elaboração de seu plano de construção do "campus", cuja pedra fundamental foi recentemente lançada pela ministra Esther Ferraz, que vem de obter recursos financeiros externos (BID) para o financiamento do "campus".

— oOo —

Sinal dos tempos: na sessão da Assembléia realizada na tarde da última quinta-feira, viam-se apenas quatro deputados do PDS.

— oOo —

Passadas pouco mais de doze semanas de sua posse, o deputado Amizael Silva continua demonstrando o mesmo ânimo e idêntica disposição dos primeiros dias de mandato.

— oOo —

O deputado Amir Lando cada vez mais se notabiliza como um parlamentar culto, de idéias definidas e de decisões nítidas.

— oOo —

O deputado José Bianco, presidente da Assembléia, almoçou sexta-feira no restaurante Caravela do Madeira, com o senador Claudionor Roriz, com o prefeito de Pimenta Bueno, Reginaldo Monteiro, e com líderes comunitários.

— oOo —

Chegou o cartão Credi-Sem Vasp. Com este cartão o seu portador adquire passagens aéreas, em seu nome ou de terceiros, em agências de viagens ou lojas Vasp em todo o País, pagando em até 10 meses, sem avalista, na hora.

— oOo —

No plenário da Câmara, nas próximas setenta e duas horas, o vereador Lucindo Quintans deverá apresentar um relatório das contas do prefeito Sebastião Valadares, referentes ao ano passado.

— oOo —

O vereador José Guedes voltou a criticar o aumento do IPTU, pela Prefeitura.

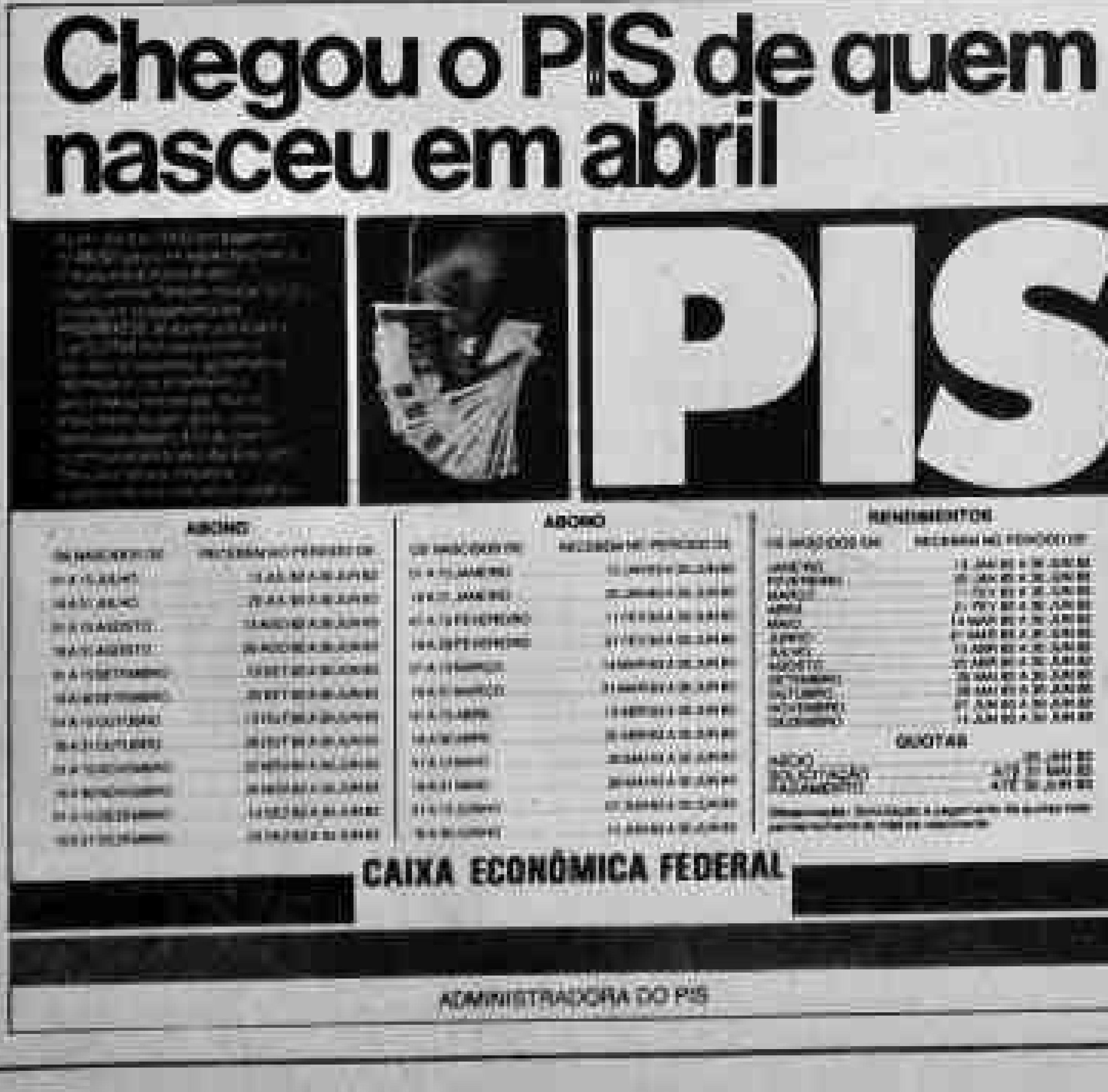

PODER JUDICIÁRIO
ESTADO DE RONDÔNIA

JUIZO DE DIREITO DA COMARCA DE PORTO VELHO

VARA DA FAZENDA PÚBLICA, FALÊNCIAS E CONCORDATAS

CONCORDATA PREVENTIVA DE CONSTRUTORA TUPI LTDA

EDITAL PARA CONHECIMENTO DE TERCEIROS

O Doutor JOÃO BAPTISTA VENDRAMINI FLEURY, MM. Juiz de Direito da Vara da Fazenda Pública, Falências e Concordatas desta Capital, na forma da lei etc...

FAZ SABER a quantos o presente edital virem ou dele conhecimento tiverem, que, perante este Juízo e cartório processou-se o processo e requerimento de CONCORDATA PREVENTIVA (processo nº 0328/83) da firma CONSTRUTORA TUPI LTDA, com sede à Rua Guanabara 1705 no bairro de São Cristóvão nesta Capital, CGC MF Nº 04.775.292/0001-95, cujo processamento foi deferido pelo MM. Juiz, e assinalado o prazo de 20 (vinte) dias para as habilitações de crédito, tudo de conformidade com a petição inicial e o r. despacho de fls. 27-v", a seguir transcritos: CONSTRUTORA TUPI LTDA, com sede à Rua Guanabara 1705 no bairro de São Cristóvão nesta capital, devidamente inscrita no C.G.C. M.F. Nº 04.775.292/0001-95 que operando no ramo de Construção Civil em geral e comércio de esquadrias conforme Contrato Social de Constituição datado de 11 de março de 1.981 e devidamente arquivado na Junta Comercial de Rondônia sob nº 11 2 0002193 1 de 13 de março de 1.981 e posteriores alterações contratuais em 3 de agosto de 1.981 sob nº 3.3582 e 2.5890 em 4 de março, conforme Contrato e Alterações em anexo, vem, com seus advogados, respeitosamente, REQUERER a V. EXA. a convocação de seus credores para lhes propor — CONCORDATA PREVENTIVA para pagamento integral de seu débito quirografário, em 2 (duas) prestações anuais, a primeira correspondente a 2/5 e, a segunda, a 3/5 do seu respectivo valor, nos termos do art. 156, § 1º, item III, c.c. o art. 175 e demais disposições aplicáveis da Lei de Falências, com a redação dada pela Lei nº 4.983 de 18 de maio de 1.966, resguardando a seu impetrante o direito de se beneficiar, sempre, da interpretação que o Judiciário possa vir a dar no que respeita ao momento e espécie de efetivação de eventuais depósitos amortizantes. Feita a proposta, a Requerente passa a fundamentá-la. 1 — A Requerente iniciou suas atividades como sociedade comercial por quotas de responsabilidade limitada, em 11 de março de 1981, com o capital de Cr$ 4.000.000,00 (QUATRO MILHÕES DE CRUZEIROS), arquivando seu contrato orgânico na Junta Comercial de Rondônia, sob nº 11 2 0002193 1 de 13 de março de 1.981. 2 — Em razão do seu normal desenvolvimento de negócios, a Requerente após várias alterações de seu capital em 4 de março de 1.982 elevou-o para Cr$ 12.000.000,00 (DOZE MILHÕES DE CRUZEIROS) conforme Instrumento Particular de Alteração Contratual, arquivado na Junta Comercial de Rondônia sob nº 2.5890. 3 — Os negócios da Requerente decorriam normalmente até fins do exercício passado, quando em face da difícil e problemática conjuntura econômica e financeira e das múltiplas dificuldades enfrentadas pelas empresas que operam no ramo de construção civil, viu-se defasada em seu capital de giro e já sem numerário suficiente para atender os compromissos assumidos com terceiros, seus credores, não obstante no exercício passado ter aumentado seu capital conforme faz prova com as respectivas Alterações Contratuais. A Requerente, que se dedicava, quase que exclusivamente à execução de obras governamentais, em face do atraso constante e permanente do Governo do, extinto Território Federal de Rondônia, hoje Estado de Rondônia, que além do atraso habitual e sistemático nos seus pagamentos as obras contratadas mais a cláusula de irreajustáveis, com isto causou a defasagem completa do seu capital de giro. 4. — Em face de tais ocorrências que obrigavam a requerente a recorrer a empréstimos onerosos e que causou atraso no pagamento aos seus fornecedores. 5. — Diante, portanto, do que acaba de [illegible], e com o intuito de salvaguardar os interesses de seus credores encontra-se a Requerente na contingência de usar da medida legal prevista no art. 156 da Lei de Falências, eis que somente necessita de prazo para resgatar seus compromissos, desta forma evitando-se maiores prejuízos, que seriam fatais em caso de quebra. 6. — Do balanço a ser levantado para instruir o pedido, se verá que é momentâneo o desequilíbrio da Requerente, porquanto sua situação é satisfatória para obtenção da moratória compulsória judicial, seu estado econômico é aceitável e seu Ativo correspondente a mais de 50% do seu Passivo quirografário, apresentando assim a Requerente todos os requisitos exigidos pela Lei Especial para a concessão do favor legal. Outrossim, não tendo possibilidade neste ato complementar a documentação exigida para instrução do pedido REQUER a V. EXA. se digne conceder 15 dias para Requerente complementar e exibir a documentação exigida pelo art. 159 da Lei de Falências, bem como apresentar os livros obrigatórios, a fim de na oportunidade ser processado o pedido (art. 161, L. F.) aguardando a concessão desse prazo, mesmo porque consoante jurisprudência iterativa dos Juízes e Tribunais, tal concessão "não ofende o disposto no art. 161 da Lei L. F." pois, "cabe ao Juiz amenizar o duro dispositivo legal, para alcançar, assim, o seu verdadeiro intuito e o espírito que o anima" (RT 435/142), e homologando-se, a final, a concordata, observadas as formalidades de estilo. Dá-se à causa o valor de Cr$ 17.000.000,00 (DEZESSETE MILHÕES DE CRUZEIROS). Nestes Termos, pede deferimento. Porto Velho, 21 de Março de 1983. Dr. NEWTON GURGEL BARRETO". A seguir o r. despacho de fls. 27-v", "Proc. nº 0328/83 — Vistos. 1 — Defiro o processamento da Concordata Preventiva da firma CONSTRUTORA TUPI LTDA., eis que a inicial vem devidamente instruída, satisfazendo os requisitos do art. 158 da Lei de Falências e não se patenteando a ocorrência dos impedimentos do art. 140 da mesma Lei. 2 — Expeça-se edital, com observância do disposto no art. 161, § 1º, da Lei referida. 3 — Declaro suspensas as ações e execuções contra a devedora, por dívidas sujeitas aos efeitos da Concordata, ressalvando o disposto no art. 161, § 2º da Lei de Falências. 4— Marco o prazo de 20 (vinte) dias para as habilitações de crédito. 5 — Nomeio para o cargo de Comissária a firma maior credora "A POPULAR" LTDA., estabelecida em Ariquemes, deste Estado, à Av. Jamari nº 11, Centro, devendo seu representante legal compromissar-se na forma da Lei. Expeça-se intimação por "Telex", através do MM. Juízo da Comarca de Ariquemes, deste Estado. P.I.C. Porto Velho, 6 de abril de 1983. João Baptista Vendramini Fleury, Juiz de Direito da Fazenda Pública". DADO E PASSADO em 6 (seis) dias do mês de abril de 1983. Eu, Raimundo Emílio Iaeger Neto, Escrivão Judicial, mandei datilografar e subscrevi.